NOV 2022 ISSUE N 1

ACGL

COMMUNICATOR

In the beginning was the Wor(L)d

https://www.acgl.online/

INTRODUCTION

" La vaillance active peut souvent être le présent de la nature ; mais cette patiente assiduité ne peut être le fruit que de l'habitude et de la discipline." [1]

1 E. Gibbons Decline and fall of the Roman Empire

Bienvenue, voyageur, à ce numéro 1.

En faisant quelques retouches pour que notre lecteur n'ait pas besoin d'un microscope pour apprécier notre publication, j'ai commencé à me demander...

Tout le monde semble être en faveur de la modernisation : même les institutions qui ont réussi jusqu'à présent à être perçues comme les "moteurs immobiles" monolithiques de notre société !
Je suppose que nous verrons ce qui va se passer.
Les temps ont changé de nombreuses fois sur notre point bleu pâle, les boussoles carrées auront-elles besoin d'être restylées elles aussi ?

Sir Cello ALot.

DIRECTEUR
MW Luis Baez-Delgado

PHOTOS
RW Patrick Rodrigues
Lady Theresia Rodrigues

ÉDITEURS
Lodge Services and PR committee
communicator@acgl.eu

A Wor(L)d de:

THE GRAND LINE / 03

DISTRICTS / 06

APPENDANT BODIES / 10

OUR WRITERS / 15

L´EST

LA CONFÉRENCE DES GRANDS MAÎTRES DES MAÇONS D'AMÉRIQUE DU NORD DOIT SE TENIR À ALEXANDRIA/CRYSTAL CITY, EN FÉVRIER 2023. COMME BEAUCOUP D'ENTRE NOUS Y ASSISTERONT, J'AI VOULU PARTAGER AVEC VOUS QUELQUES INFORMATIONS HISTORIQUES ET ARCHITECTURALES INTÉRESSANTES SUR WASHINGTON DC, LA CAPITALE DES ÉTATS-UNIS.

Les maçons connaissent bien l'astrologie, l'astronomie et l'astrogéologie. Ils alignent toutes les commémorations, dédicaces, déclarations, débuts de travaux, inaugurations et autres événements importants qui coïncident avec des phénomènes astrologiques. Dans les années qui ont suivi la révolution, les fraternités maçonniques ont organisé des cérémonies pour de nouveaux ponts, des universités exclusives, des bâtiments gouvernementaux, des législatures d'État, des monuments et même des églises. Ces bâtiments étaient alignés avec les étoiles et avec les êtres spirituels qui régissaient les étoiles. Dans la première phase de la construction de Washington DC, révèle l'importance de l'astrologie, et en fait, confirme sans aucun doute que l'astrologie a joué un rôle important dans les premiers rites maçonniques, les principes fondamentaux de l'astrologie étaient rarement discutés ouvertement, même dans les documents maçonniques. La connaissance des étoiles, la mesure dans laquelle elles étaient comprises dans les cercles maçonniques, étaient préservées comme des secrets qu'il valait mieux laisser aux personnes ayant des connaissances spécialisées dans ces choses.[1]

Le 7 août 1880, à 10 h 59 précisément, la pierre angulaire de l'obélisque du Washington Monument a été posée au moment où le soleil passait au-dessus de Sirius. Le jour où la première pierre de la Maison Blanche a été posée, vers midi, la Lune est entrée dans le même 23e degré de la Vierge que le nœud de la tête du dragon. Le matin du 18 septembre

1793, le Soleil est également passé par ce degré de la Vierge lors de la fondation du Capitole. Lorsque la Bibliothèque du Congrès a été fondée, le Soleil et Saturne étaient en conjonction en Vierge. La "Maison du Temple" du Rite écossais, dont la première pierre a été posée le 18 octobre 1911, la Lune et Vénus étaient en conjonction en Vierge.

Les chances que cette correspondance ne soit qu'une simple coïncidence sont si minces que nous devons supposer que celui qui dirigeait la planification de Washington, DC, avait non seulement une connaissance considérable de l'astrologie, mais aussi un vif intérêt pour affronter le rôle du signe de la Vierge. Nous verrons à maintes reprises que la connaissance des astres joue un rôle important dans toutes les étapes des phases créatives de la construction de la ville.

Fraternally,

BROTHER LUIS BAEZ-DELGADO GM

MORE FROM THE GRAND MASTER

Forum Masonic

Masonic Forum

Est. 2000

Interview with our GM, MW Luis Baez Delgado

https://www.youtube.com/watch?v=vP3tPt0iipI

OR CLICK HERE

LE DEPUTY GRAND MASTER

Chers frères, tous,

"AU COMMENCEMENT ÉTAIT LA PAROLE ET LA PAROLE ÉTAIT AVEC DIEU, ET LA PAROLE ÉTAIT DIEU"

Cette citation de Joh. 1,1 nous rappelle toujours de réfléchir à nous-mêmes et de nous demander "D'où viens-je ?", "que suis-je censé faire ici ?" et "où vais-je aller, après avoir déposé mes outils de travail mondains ?".
La réponse à ces questions est simple, mais son accomplissement n'est pas facile.
Nous venons tous de la même source : le Grand Architecte de l'Univers, omnipotent et omniprésent. Nous faisons tous partie du même maillon, nous sommes les feuilles d'un même arbre - même si parfois nous avons des branches différentes.
Notre tâche est d'accomplir le but de la vie - créer un monde meilleur tout en étant un bon exemple pour le reste de l'humanité : parler avec les autres, prendre soin d'eux.
C'est pour rendre ce monde aussi saint que celui du ciel.
À la fin, à un moment que seul le Grand Architecte connaît, - lorsque les feuilles tomberont - nous retournerons au puits du Père et travaillerons à nouveau avec et pour lui.
Chers frères, dans quelques semaines, à l'approche du jour le plus court de l'année et alors que beaucoup d'entre nous fêteront Noël, n'oublions pas qu'après les temps sombres, les bons jours arrivent, comme promis dans la Genèse 8,22 :

"TANT QUE LA TERRE SUBSISTERA, LES SEMAILLES ET LA MOISSON, LE FROID ET LA CHALEUR, L'ÉTÉ ET L'HIVER,LE JOUR ET LA NUIT NE CESSERONT POINT."

Forts de ces paroles saintes, restons unis, prenons soin les uns des autres, tendons la main à tous ceux d'entre nous qui sont en service et ne peuvent être à la maison et accomplissons notre tâche de Grand architecte de l'univers, avec son assurance éternelle d'une immortalité bénie.

Fraternellement,

Thomas

L´ OUEST

Le samedi 8 octobre a eu lieu la 8ème rencontre mondiale des maçons turcs et turcophones. Cette réunion est devenue une plateforme mondiale grâce à nos Frères des Etats-Unis d'Amérique, du Canada, de l'Allemagne, de l'Angleterre, de la Belgique, de l'Ukraine, de l'Autriche, de la Bulgarie, de la Roumanie, d'Israël, de l'Azerbaïdjan et de la Turquie. Notre Past Grandmaster **MW Tayfun Çilingir**, l'initiateur de cette plateforme et le nom de la réunion, a partagé la courte histoire de la plateforme et son programme pour le futur le jour de la réunion comme suit :

"Notre première réunion a été organisée par Türkay Muhterem Lodge dans la vallée de Francfort en 2009. Nous pouvons énumérer nos Loges qui ont organisé les vallées et organisations suivantes comme suit : 2010 Bucarest - Işık 2011 Francfort - Türkay2013 A l'occasion du 20ème anniversaire de la Loge à Francfort - Türkay 2016 Düsseldorf - Anadolu 2018 A l'occasion du 25ème anniversaire de la Loge Frankfurt - Türkay 2019 Bucarest - Işık

La réunion d'aujourd'hui était initialement prévue pour 2020. Mais les restrictions en matière de voyages et de réunions causées par la pandémie ont entraîné le report de l'organisation. Comme vous le savez, ces restrictions se sont poursuivies au cours du premier semestre de l'année. Finalement, aujourd'hui, le 8 octobre 2022, nous organisons la huitième édition de cette importante réunion à l'occasion du 5e anniversaire de notre Vénérable Loge Mimar Sinan à Berlin.

Nous avons rencontré les représentants des loges et avons convenu que les réunions mondiales des maçons turcs et turcophones auront lieu tous les deux ans. Hôtes et organisations de ceux-ci. Bruxelles - Anadolu en 2023 à l'occasion du 10ème anniversaire de la Loge, En 2025, à l'occasion du 40e anniversaire de la Loge, Tel Aviv - Nur, En 2027, Washington D.C. USA - Nur l'entreprendra et l'organisera dans leur district respectif. En 2029, la réunion sera organisée à Bakou, en Azerbaïdjan. En 2031, l'événement sera réalisé par la Worshipful Ayasofya Lodge à Paris, en France, où se trouve la Loge."

Mes frères, le nom de nos réunions a également changé cette année. Notre plateforme, qui s'appelait "European Turkish and Turkish Speaking Masons" ou, en abrégé, AvTürkMas, sera désormais connue sous le nom de World Turkish and Turkish Speaking Masons Meeting, ou "DünyaTürkMas", car elle inclut nos Frères dans les pays hors de la géographie européenne.

Grâce aux efforts extraordinaires du Right Worshipful Frère Mustafa Cekiç, le Vénérable Maître de la Loge Mimar Sinan de Berlin, qui fait partie de notre Grande Loge Américano-Canadienne, de sa Ligne et

de ses Frères de Loge, la 8ème Réunion Mondiale des Maçons Turcs et Turcophones s'est tenue à l'occasion de leur 5ème Anniversaire et de manière très réussie. Le Dîner de Gala organisé après la réunion, avec la participation de nos Dames et invités, a démontré une fois de plus la force de notre chaîne fraternelle. Je voudrais exprimer mes remerciements les plus sincères à tous les membres de notre Fraternité qui ont mis leur travail et leur sueur dans la chaîne "Communicator" et à tous mes frères qui nous ont soutenus par leur participation.

Lors de la soirée de gala, nous avons appris que notre Frère Turgay Yıldız (3 mars 1965 - 22 juillet 2021) avait écrit un poème pour la Loge Mimar Sinan intitulé "UNE ROUTE QUI SE LONGUE", qui a été composé par le Frère Deniz Tahbarer (Komische Oper Berlin). Avec le Frère Deniz, le Frère Atilla Aldemir (Mitteldeutschen Rundfunk Sinfonieorchester Leipzig), qui est également membre de la Loge Mimar Sinan Berlin, sa Dame Yoanna Bozhidarova-Aldemir, et le groupe d'instruments à cordes composé de l'artiste Elif Dimli, qui s'est nommé Mimar Sinan Quartett pour cette nuit, ont interprété cette œuvre précieuse avec la soliste Merve Akyıldız dans la dernière partie de leur concert qui a hypnotisé tous les participants. Nous avons eu un triste souvenir de notre Frère Turgay, décédé à un jeune âge et dont les œuvres ne seront jamais oubliées, et de tous nos Frères et Dames qui sont décédés. Rien ne meurt, tout vit !

Fraternally,

Brothers Arda Çilingir (SGW) and Tarık Eker (JGW)

A ROAD THAT GOES LONG

TURGAY YILDIZ

UN CHEMIN QUI CONTINUE ENCORE ET ENCORE
UN CHEMIN QUE NOUS CHERCHONS
UN CHEMIN QUI ÉCHELLES DE LA LUMIÈRE
UN CHEMIN QUI MONTE, C'EST NOTRE CHANSON

MİMAR SİNAN MİMAR SİNAN
LE NOM DE LA MESURE, DE LA FORME ET DE L'ÉQUILIBRE
MİMAR SİNAN MİMAR SİNAN
L'AILE DE L'OISEAU SE POSE SUR VOS MURS

NOUS EXISTONS POUR LA FRATERNITÉ, DE FRÈRE À FRÈRE
C'EST LE CHOIX DES ÉLUS, DE FRÈRE À FRÈRE
LA LUMIÈRE VIENT DE LUI-MÊME, LA LUMIÈRE DE LA FRATERNITÉ
NOUS N'AVONS PAS BESOIN D'UN AUTRE SOLEIL

MİMAR SİNAN MİMAR SİNAN
LE NOM DE LA MESURE, DE LA FORME ET DE L'ÉQUILIBRE
MİMAR SİNAN MİMAR SİNAN
L'AILE DE L'OISEAU SE POSE SUR VOS MURS

BİR YOL Kİ UZAR GİDER
BİR YOL Kİ ARADIĞIMIZ
BİR YOL Kİ IŞIKTAN MERDİVENİ
BİR YOL Kİ YÜKSELİR BİZİM ŞARKIMIZ

MİMAR SİNAN MİMAR SİNAN
ÖLÇÜNÜN BİÇİNİN DENGENİN ADI
MİMAR SİNAN MİMAR SİNAN
DUVARLARINDA DİNLENİR KUŞUN KANADI

KARDEŞLİK İÇİN VARIZ, KARDEŞ KARDEŞE SEÇİLMİŞİN SEÇİMİDİR, KARDEŞ KARDEŞE
NURU KENDİNDENDİR, KARDEŞLİK NURU GEREKSİNİM DUYMAYIZ BAŞKA GÜNEŞE

MİMAR SİNAN MİMAR SİNAN
ÖLÇÜNÜN BİÇİNİN DENGENİN ADI
MİMAR SİNAN MİMAR SİNAN
DUVARLARINDA DİNLENİR KUŞUN KANADI

DU SUD

AU TRAVAIL!

"Dans le livre de la Genèse, Dieu a créé comme première chose la Lumière. "Que la lumière soit, et la lumière fut." Dans le Coran, "Dieu est la Lumière des Cieux et de la Terre". C'est, la Lumière, en effet une caractéristique fondamentale de presque tous les mythes fondateurs. Dans la mythologie grecque, le dieu de la lumière Hypérion le Titan est le fils de Gaïa (la Terre) et d'Ouranos (le Ciel)."

Cher Frères,

Lors de mon installation dans la fonction de Junior Grand Warden, la question des devoirs du Junior Warden m'est venue à l'esprit, je voudrais ici réfléchir à certaines de ces responsabilités. Pendant nos Travaux, le Second Surveillant appelle la Loge du travail au rafraîchissement lorsque le Vénérable Maître le demande. Il est également de la responsabilité du Second Surveillant que les Frères reviennent à la Loge "en temps voulu" en accord avec la demande du Maître.

Le Second Surveillant est chargé de la surveillance de la Loge pendant le séjour hors du travail et il est averti et chargé du devoir de surveiller "que les Frères ne pervertissent pas les moyens de la période de rafraîchissement en excès ou en intempérance". Il s'agit clairement d'une indication que toute conduite ou consommation extrême d'alcool n'est pas attendue dans une Loge et ne doit pas être approuvée ou tolérée. À cet égard, il faut garder à l'esprit que pendant ces "pauses", il est prudent d'éviter toute consommation de boissons alcoolisées jusqu'à la fermeture régulière de la Loge. En aucun cas, les boissons alcoolisées ne doivent être autorisées dans la salle de la Loge, à quelque moment que ce soit de la Communication. Le décorum et le comportement de chaque membre pendant ces périodes relèvent directement de la responsabilité du Second Surveillant.

Pendant la “pause”, cela signifie aussi la tempérance en toutes choses, ce que nous buvons, ce que nous mangeons, et dans les actions, dans les paroles. Les Frères, et nous tous, devons être tempérants dans ce que nous disons de tout Frère à l’intérieur ou à l’extérieur de la Fraternité, car les mots prononcés avec intempérance se répandent comme une traînée de poudre même parmi les Maçons. Le Second Warden, par essence, supervise les Frères grâce à sa maîtrise du Fil à Plomb (joyau de sa fonction), la rectitude de conduite et le contrôle de l’intempérance sont sa marque de fabrique. En outre, le Second Surveillant se voit traditionnellement confier la présidence de tout comité établi dans le but de planifier des collations, des réunions sociales, des banquets, des tables de pique-nique, etc. Il est de son devoir de s’assurer que les dispositions nécessaires sont prises pour la restauration, l’envoi des invitations, l’impression des billets et des annonces en temps voulu et, d’une manière générale, il doit superviser tous les détails associés à ces activités.

Comme le dit notre Très Respectable Grand Maître, “Back to Work”.

Pour conclure : En ce 11th novembre 2022, jour des anciens combattants, veuillez profiter de l’occasion pour remercier et prier pour les anciens combattants des forces armées américaines et pour les familles qui ont subi l’ultime douleur.

Joyeux Noël, une bonne et heureuse année 2023 !Joyeux Hanukkah !

Votre frère,

Tarik Eker Junior Grand Warden

GRAND SECRÉTAIRE

La fin de l'année approchant à grands pas, il est temps pour les loges de soumettre leurs rapports de fin d'année et de s'assurer que leurs entrées sur Web Tools sont à jour. Ceci est très important car les chiffres des outils Web seront utilisés pour calculer la capitation...

Un exemple de la raison pour laquelle vous devez vous assurer que les outils Web sont à jour est le suivant : une loge a soumis son rapport mensuel en indiquant qu'elle comptait 158 membres, mais une vérification des outils Web a montré qu'elle comptait 220 membres au lieu de 158 ! Veuillez vous assurer que vos outils Web sont à jour, car une fois encore, les outils Web seront utilisés pour calculer la capitation. Pendant que je parle des rapports mensuels, certaines loges ne font toujours pas de rapport, d'autres sont en retard, et seulement 50 % des loges font leur rapport à temps. J'écris à ce sujet à chaque cycle, et la situation ne s'améliore pas.Bien que l'envoi des rapports soit obligatoire, certaines loges refusent tout simplement de les envoyer. S'il vous plaît, aidons-nous les uns les autres en travaillant tous ensemble pour que les rapports soient remis à temps. Au moment de la publication de cette édition du Communicateur, la réunion semestrielle devrait être terminée. J'espère que ceux qui y ont assisté l'ont trouvé instructif et qu'ils ont ramené les informations à leur loge. Si vous avez des commentaires constructifs à propos de l'Annuel ou du Semi-annuel , veuillez me les faire parvenir. Nous nous efforçons de faire en sorte que les événements soient instructifs pour vous et nous donnons suite aux commentaires constructifs que nous recevons. Une demande à laquelle nous avons donné

suite était la demande à l'ACGL annuelle des Maîtres de Loges d'obtenir un accès en "lecture seule" aux outils Web afin qu'ils puissent s'assurer que les rapports sont téléchargés. Au moment de la rédaction de ce document, bien que tous les Maîtres aient été informés qu'ils disposaient d'un compte et qu'ils devaient contacter ito@acgl.eu pour obtenir leur identifiant et leur mot de passe, seuls quelques Maîtres ont contacté l'équipe informatique pour obtenir leur compte. Encore une fois, cela a été demandé par les Maîtres et beaucoup d'heures de travail bénévole ont été consacrées pour rendre cela possible et seuls quelques Maîtres en ont profité. Si vous êtes un Maître d'une Loge, vous devez contacter l'équipe informatique et obtenir votre identifiant et votre mot de passe. Nous organiserons un atelier pour les secrétaires via **Zoom le 10 décembre 2022 de 13h00 à 15h00**, veuillez marquer vos calendriers. Certains des sujets abordés seront les outils Web, les rapports mensuels, les rapports de fin d'année et les devoirs et responsabilités des secrétaires.

De la part de Marlene et moi, nous espérons que vous et votre famille avez passé un Joyeux Thanksgiving et nous vous souhaitons un Très Joyeux Noël et une Nouvelle Année heureuse et prospère.

Bro Paul M. Curran, PGM

SECRETARY WORKSHOP

10 DECEMBER 2022

13:00 to 15:00

ZOOM LINK

https://us02web.zoom.us/j/83901205219

10 DECEMBER 2022

13:00 to 15:00

REGISTER HERE

*L'inscription est obligatoire pour permettre à chacun d'accéder à la réunion en toute sécurité.

GRAND TRÉSORIER

Depuis les temps anciens, les fonctions du trésorier n'ont pas beaucoup changé, voire pas du tout ! Une des premières responsabilités ou un des premiers devoirs du Trésorier est de "recevoir toutes les sommes d'argent des mains du Secrétaire". Le trésorier peut être considéré comme le banquier de la loge, il veille à ce que l'argent circule, à ce que les factures soient payées à temps et à ce que les recettes soient comptabilisées. La responsabilité de tenir des comptes exacts est une autre tâche confiée au trésorier et elle est de la plus haute importance. Lorsqu'il reçoit une somme d'argent du secrétaire, il doit en transférer le compte dans son grand livre et déposer l'argent à la banque.

En plus de collecter l'argent et de gérer les livres, le Trésorier est également chargé de débourser des fonds au nom de la Loge ou de la Grande Loge. Il ne peut cependant pas débourser d'argent sans la permission expresse du WM de la loge ou l'approbation du Grand Maître au niveau de la Grande Loge. Le Secrétaire et le Trésorier agissent comme des freins et des contrepoids en utilisant le principe des 4 yeux, et le filet de sécurité pour ainsi dire, afin de s'assurer que les finances de la Loge et de la Grande Loge sont sécurisées. Dans l'ACGL, il s'agit d'un principe de 6 yeux (Grand Maître, Grand Secrétaire et Grand Trésorier). Je dis tout cela pour dire que comprendre le fonctionnement de la loge est une partie essentielle de la vie d'un franc-maçon. En dehors des cérémonies de remise des

diplômes, qui dans certaines loges n'ont lieu que lors de la réunion spéciale mensuelle, nous passons presque la moitié de notre temps à traiter des affaires lors des réunions officielles. Pour les nouveaux/jeunes frères, je vous encourage à parler avec le trésorier et le secrétaire de votre loge, à apprendre quelles sont leurs fonctions et leurs responsabilités. Un jour, vous serez peut-être appelé à occuper l'un de ces postes clés pour assurer le maintien et le succès futur de votre Loge. Si vous avez des questions, n'hésitez pas à m'en faire part directement.

Pour conclure, Toshia et moi souhaitons à vous et à votre famille un joyeux Noël et une nouvelle année pleine de joie et de santé.

Sincerely and fraternally,

RW Brother Anthony Ward

VOS FONCTIONS, GRAND HISTORIAN.

C'est une désignation étrange, celle de Grand Historien, qui n'est pas facile à définir en ce qui concerne l'Artisanat, mais qui est beaucoup plus facile à définir lorsque nous regardons à l'extérieur et dans le milieu universitaire. Un historien est quelqu'un qui étudie l'histoire, en général, ou une période ou un mouvement spécifique, et qui apprend de cette expérience, ou qui partage cet apprentissage par l'enseignement et l'écriture. En théorie, donc, un Grand Historien est quelqu'un qui étudie l'histoire de la Franc-maçonnerie, de la Grande Loge, et même des Loges individuelles pour produire quelque chose qui peut être partagé par tous et préservé pour l'avenir. Il n'y a cependant pas de définition fixe en ce qui concerne notre Grande Loge, et notre histoire dans la franc-maçonnerie est, pour être honnête, relativement courte.

Cette année, nous avons fêté nos soixante ans en tant que Grande Loge, ce qui est moins que ce que beaucoup de nos Loges pourraient revendiquer pour leur propre histoire. Le chemin vers le statut de Grande Loge en Allemagne a été amplement décrit par MW Bro. Jess Minton, mais pas dans les moindres détails, et c'est donc peut-être aux Grands Historiens actuels qu'il revient de commencer la tâche de collecter des informations, des souvenirs et des histoires, et de les rassembler en un ensemble cohérent adapté à la publication et à la transmission aux futures générations de Maçons. Après tout, il n'y a aucune raison pour que nous ne soyons pas fiers de notre histoire et que nous ne la montrions pas de temps en temps. Il y a cependant un petit problème. En tant que Grand Historien, je considère que ma tâche est de transmettre des informations aux frères, et aux frères du futur, sous autant de formes qu'il est possible de le faire. Ce que beaucoup ne savent pas, cependant, c'est que notre Grande Loge est privée d'une grande partie de son histoire. Les archives et la collection qui constituaient une mémoire physique des années passées ont été détruites dans un incendie il y a quelque temps, et il n'a pas été possible de les remplacer ou de les reconstituer. C'est quelque chose qui devrait changer, avec votre aide. Les archives de la Grande Loge, son histoire physique autant que sa présence actuelle, doivent être reconstruites. Plusieurs frères ont déjà fait savoir qu'ils souhaitaient que cela se produise et ont promis des livres et des souvenirs pour commencer à les reconstituer. Il incombe donc à chacun d'entre nous de voir ce qui est disponible, quels articles peuvent être donnés, promis ou achetés pour le bénéfice des archives dans leur état naissant. Les documents anciens, les dossiers, les photographies, les livres et les brochures sont tous les bienvenus, de même que les objets rendus aux Loges par ceux qui ont déposé leurs Outils de travail, les bricoles, et même les insignes maçonniques qui capturent des moments de notre histoire commune.

Il n'existe pas, par exemple, de collection de tous les bijoux de la Loge à l'heure actuelle. Il n'y a pas de liste centrale de tous les Maîtres de Loges, remontant aux Consécrations individuelles. Il n'y a pas de souvenirs des soixante ans de cette Grande Loge, couvrant toutes les différentes étapes de sa croissance, du dixième anniversaire à aujourd'hui, sans parler de ce jour spécial où nos frères se sont rendus à Berlin et ont signé pour devenir membre des Grandes Loges Unies d'Allemagne. Et il existe peu de documents montrant la croissance - y compris les fermetures et les fusions - des Loges qui ont formé cette Grande Loge, qui en font ce qu'elle est aujourd'hui.

Notre devoir, en tant que Grands Historiens, est de revitaliser la mémoire du passé du mieux que nous pouvons. Nous espérons que vous, en tant que membres de notre Grande Loge, chercherez dans les coins les plus sombres des greniers et des caves pour trouver ces choses qui étaient autrefois précieuses, et qui pourraient le redevenir, et que vous nous aiderez à reconstruire les archives, l'histoire physique de notre Grande Loge, de toutes les manières possibles.

La reconstruction de nos archives et de notre histoire ne peut pas se concentrer uniquement sur le passé, mais doit également se tourner vers l'avenir et évaluer les besoins futurs des Loges et des Grands Historiens. A cette fin, comme tous les Deputy Grand Masters de District l'auront vu, et comme toutes les Loges devraient en avoir été informées, un rapport relativement nouveau est attendu de chaque Loge : Le rapport historique annuel. Avec ce rapport, les Grands Historiens espèrent être en mesure de construire une histoire vivante de la Grande Loge et de chaque Loge qui la compose, au fur et à mesure que cette histoire est créée, alors qu'elle est encore fraîche dans nos mémoires. Le Rapport Historique Annuel est une histoire vivante, en quelque sorte, et prendra la forme d'un journal ou d'un agenda couvrant chaque mois de l'année - soumis annuellement avant le mois de mars de l'année suivante - montrant les travaux les plus marquants de la vie de la Loge, les événements caritatifs, les publications, les anniversaires mémorables et les réalisations. Tout, en bref, ce dont un futur historien - au niveau de la Loge ou de la Grande Loge - pourrait avoir besoin pour écrire l'histoire de sa Loge.

Adam An-tAthair-Síoraí PDDGM
ghist@acgl.eu

IN MEMORIAM

TRÈS RESPECTABLE DONALD (DON) LINDSEY MADDOX, PGM
A DÉPOSÉ SES OUTILS DE TRAVAIL À L'ÂGE DE 80 ANS, LE 16 OCTOBRE 2022.

MW Don est né à Tallassee, en Alabama, des parents défunts Alvin et Sara Maddox. MW Don laisse derrière lui sa femme, Adelheid Maddox, et ses enfants.

MW Don a pris sa retraite de l'armée américaine en tant que sergent-major de commandement et a servi comme civil de l'armée du département de la défense pendant plus de 44 ans de service fédéral. Il a été enterré avec tous les honneurs militaires le lundi 7 novembre 2022 au Kentucky Veterans Cemetery, Central, KY 40160. MW Don a servi l'armée pendant 22 ans et était un vétéran du Vietnam. Il a été décoré de l'étoile de bronze et de l'étoile d'argent, la troisième plus haute décoration militaire pour bravoure au combat.

Alors qu'il était sergent-major d'un bataillon de chars, il a rejoint les Forces armées de la mer du Nord, Loge 829, en 1983 et est devenu le 38e Grand Maître de la Grande Loge américaine et canadienne en avril 1999-2000. "La maçonnerie du cœur" est devenu son thème pendant son mandat de Grand Maître. Il a toujours illustré son thème avec un grand cœur et un grand sourire amical et a été très catégorique sur la compétence rituelle des officiers dans la confération de tous les degrés. Même après son départ d'Allemagne, MW Don a régulièrement assisté aux communications annuelles de l'ACGL jusqu'à il y a quelques années, lorsque sa santé ne lui a plus permis de voyager. Il était également un fervent partisan des programmes pour la jeunesse, Demolay, Rainbow Girls et le programme de visites à l'hôpital des vétérans de la Masonic Service Association.
Que MW Don trouve la paix éternelle et repose entre les mains du Grand Architecte de l'Univers.

"Bien fait, fidèle serviteur".

GRAND CHAPLAIN

FINDING THOSE THAT ARE LOST

Les visites sont l'une des grandes joies et l'un des privilèges des maîtres maçons, parfois étendus aux compagnons et aux apprentis lorsqu'ils accompagnent un maître. C'est l'un des moyens les plus efficaces qu'offre notre ordre pour élargir continuellement nos horizons. Récemment, j'ai rendu visite à la Friendship Lodge n°4 (GL de Luxembourg). L'installation du nouveau Maître était une brillante démonstration de l'excellence du Rituel, mais il s'est avéré que ce n'était pas l'événement le plus important de la soirée. Pendant le conseil festif, tous les toasts traditionnels ont été portés dans la bonne humeur, jusqu'au toast aux frères absents... Ce toast a été laissé entre les mains expertes de l'aumônier de la loge, qui en a profité pour nous rappeler un "nouveau" groupe de **frères absents**...

Ce toast a été laissé entre les mains expertes de l'aumônier de la loge, qui en a profité pour nous rappeler un "nouveau" groupe de frères absents. Nous avons toujours une pensée pour nos frères qui sont absents pour cause de maladie, d'impératifs publics ou privés, ou d'impossibilités logistiques de participer. Avec la crise sanitaire, qui n'est pas tout à fait terminée, il semble que nous devions ajouter aux raisons d'absence la suivante : l'habitude de l'isolement. Les fermetures obligatoires, les réunions zoom, la distanciation sociale, la couverture médiatique des analyses contradictoires de la situation, tout cela nous a engourdis pendant un certain temps. Nous avons appris à nous adapter à la nouvelle situation, et pour la plupart d'entre nous, il semblerait que nous espérions et croyions clairement que ce n'était qu'une nécessité temporaire. Pour ceux-là, le retour à un semblant d'ancienne normalité a été facile. Cependant, pour d'autres, cette situation d'isolement, de rétraction, de solitude, est devenue la "nouvelle normalité", à tel point qu'ils ont maintenant beaucoup de mal à se réadapter au renouvellement croissant de la liberté sociale et de ses possibilités. Notre Grand Maître, ainsi que les Maîtres de nos loges, ont été catégoriques et inébranlables dans la force de leur appel pour que nous nous remettions tous au travail. Pourtant, pour certains, c'est plus facile à dire qu'à faire. Ajoutons à cela le fait que, malgré nos prétentions à transmettre un amour et une affection fraternels sincères, nous oublions que nos Loges sont censées être des espaces sûrs pour notre moi intérieur, et que nous devrions chacun être

"Prenez soin de vous, et n'oubliez pas de prendre soin les uns des autres.

le soutien le plus fort et le plus gentil que nous sommes capables d'être pour nos frères, que ce soit dans ou en dehors du Temple. Nous sommes pour la plupart tristement incapables, réticents, ou pire honteux, d'admettre nos faiblesses, nos peurs, et de demander de l'aide.

OOn pourrait penser que ce devoir incombe à l'aumônier. Son rôle est, après tout, vital pour rester en contact avec tous les membres malades et en détresse d'une loge, mais sa fonction est avant tout liée à l'aide matérielle. Ce message ne s'adresse pas uniquement aux aumôniers de nos loges, mais à chaque frère. En nous rappelant nos devoirs d'assistance morale, fraternelle et affectueuse, je voudrais nous inviter tous, lors de notre prochaine réunion, lorsque le secrétaire lira les noms des frères malades, en détresse et absents, à nous arrêter et à réfléchir une seconde... Quels sont ceux qui étaient toujours présents avant le Covid et qui sont absents depuis ? Lesquels n'ont pas de raison temporaire pour leur absence ? Lesquels, lorsque vous les appelez pour leur demander comment ils vont, vous répondent fadement "Ils vont bien..." ? Je vous suggère et vous encourage à aller voir ces frères et à leur demander sincèrement ce qui les contrarie. Vous ne serez peut-être pas la solution à leurs problèmes, mais nous avons tous besoin d'une épaule parfois, et ces nouveaux frères invisibles plus que nous ne l'avons imaginé jusqu'à présent.

WB Thomas Parsons,Grand Chaplain

LINKS AND EVENTS

RAISING UNDER THE STARS

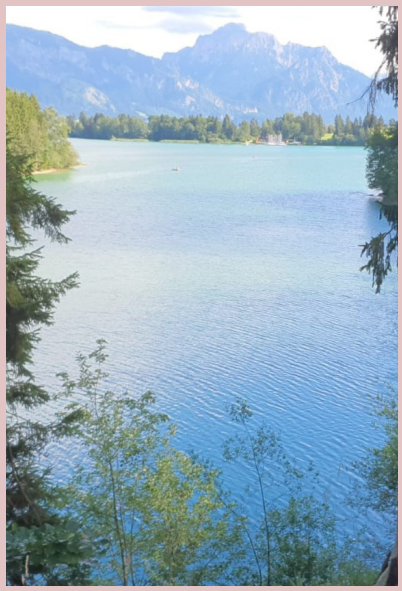

The Master and the Bretheren of

Münster Lodge No 831

are happy to invite you to a Field Lodge with raising

17JUNE 2023

if you want to know more

jansavarino@posteo.de

WHASHINGTON BALL

Pullman Hotel Stuttgart Fontana

Vollmoellerstraße 5, 70563 Stuttgart

25 FEBRUARY 2023

Registration open 19 December 2022

REGISTER HERE

www.solomon-lodge-822.com

Email: GWB@solomon822.com

*Registration ONLY accepted through the link above.

SEMI-ANNUAL REPORT

CLICK HERE

https://www.acgl.online/images/2022/SemiAnnual/Summary.pdf

THE DISTRICTS

DISTRICT 5

VW Bro. Fabien Roget DDGM

J'espère que cette communication vous trouvera, vous et votre famille, en sécurité.
Continuons, plus que jamais, à renforcer les liens fraternels qui nous unissent et que l'on aurait pu croire parfois distendus, lors des dernières grandes épreuves. Nous avons été heureux de constater qu'aucun cluster n'a été signalé dans notre district, depuis le début de cette année, attestant ainsi de l'efficacité des mesures de protection prises. Cependant, certains de nos frères ont dû être soutenus financièrement pendant cette période d'inactivité forcée. Bien sûr, nous pourrions parler aujourd'hui de notre ordre et de l'idée de liberté. En opposant différentes positions de pensée à celle de René Descartes, car " allant à l'encontre de la notion de libre choix ", Et de poser la question "Mais sommes-nous tous raisonnables" ?
Et pour citer Kant : " Une volonté libre et une volonté soumise à la loi morale sont par conséquent une seule et même chose ", Et pour contraindre la liberté absolue, l'homme a créé des lois.

Les restrictions imposées à la liberté totale ont humanisé les êtres humains et leur ont permis de vivre en société.
A cet égard, on peut penser que lorsque la raison pénètre la pensée de l'homme, c'est volontairement qu'il abandonne une partie de l'idée de ce qu'il pense être sa liberté, pour passer à la nécessité de vivre en société.
Nous rappellerons seulement que " dans le pacte que les hommes passent entre eux, chacun renonce à sa liberté naturelle pour gagner une liberté civile qui garantit l'intérêt général en plus de l'intérêt particulier ".
Sur une note plus positive, l'année 2022 est le 60e anniversaire de l'A.C.G.L. ! Alors, au nom de tous les frères, "Joyeux anniversaire !
Conformément à la charte du 29 septembre 1962 émise par les Grandes Loges Unies d'Allemagne (VGLvD), cela fait soixante ans que la Grande Loge Canadienne Américaine offre à chacun de ses membres le privilège de se libérer de ses occupations professionnelles, familiales, sentimentales, culturelles, sportives ou autres lors de nos réunions de Loge, afin de se consacrer totalement à l'épanouissement intérieur qui constitue le véritable travail en Loge.
La franc-maçonnerie pratiquée dans l'ACGL est sans doute, dans notre monde moderne, l'un des derniers lieux où la spiritualité peut s'éveiller et s'épanouir sans dogmatisme.

Elle met en avant les valeurs du travail, de la foi, du savoir et d'une spiritualité qui éveille l'être. Durant toutes ces années, l'ACGL a ainsi contribué au rayonnement de la franc-maçonnerie, et nous l'en remercions.
Parallèlement à cet anniversaire, l'année 2022 est également celle du 10e anniversaire de District 5.
En effet, le 17 mars 2022, la Respectable Loge Dominion 848 a fêté ses 10 ans de réactivation de ses feux, par des Frères français, marquant le point de départ de la création du District 5 au cours de la même année, avec la création d'autres Loges.
10 ans pour une Loge et un District, c'est déjà un bon âge !
Avec une évolution régulière au fil des ans, le District 5 est aujourd'hui composé d'environ 200 frères, avec une moyenne d'âge de 59 ans. La création de ce District avait pour but de regrouper les Loges francophones, et depuis son expansion, il a pour particularité et chance, la pratique de 6 rites différents, dont le Rite d'York, le Rite du Past Maître, le Rite Ecossais Ancien et Accepté, le Rite de l'Emulation, le Rite Standard d'Ecosse, et le Rite Français.
Le symbolisme des rites pratiqués est conforme aux origines anciennes de la franc-maçonnerie. Ces rites, conservés dans leur intégrité, relient les francs-maçons d'aujourd'hui à leurs illustres prédécesseurs d'une manière à la fois spirituelle et symbolique.
Les Loges qui forment le District ont la chance d'avoir des Maçons merveilleux, engagés et travailleurs. Toutes les réunions sont productives, et leur soutien aux grandes causes se traduit par de nombreux actes de charité.

Cet heureux état de fait ne doit pas nous empêcher de rester humbles et modestes, sachant que la santé de chaque loge reste très fragile et ne dépend que de la bonne harmonie d'esprit de ses membres.
Un tel anniversaire nous donne l'occasion de penser à nos successeurs qui, chacun à leur manière, donneront l'énergie nécessaire pour que ces loges et toutes les autres loges du monde continuent.
En conclusion, permettez-moi, en notre nom à tous, d'exprimer à notre Grande Loge et à son Grand Maître nos vœux les plus sincères pour le rayonnement continu de notre Ordre, tant en Allemagne qu'à l'étranger, dans les décennies à venir.
Que la fraternité et la bienveillance éclairent nos respectables Loges.
Que le Grand Architecte de l'Univers bénisse l'A.C.G.L.

VW BRO. FABIEN ROGET
DDGM District 5

DISTRICT 3

FIRST FIELD LODGE MUENSTER LODGE 831 ULM

Mes chers frères de tous rangsJe voudrais vous faire part de mon expérience et de mes impressions sur l'une des plus belles réunions maçonniques de ma carrière à laquelle j'ai pu assister et participer activement : La loge de campagne avec initiation d'un nouveau Frère de la Loge Münster No. 831 à Ulm sous le ciel ouvert du Forggensee près de Füssen dans l'Allgäu.

Une "Field Lodge" est une loge de franc-maçon errante, non liée à un lieu fixe.Bien que similaire, elle diffère des loges militaires ou régimentaires, qui n'existent que pendant la guerre et Après sa fin, elle ne continue pas à exister ou devient une institution régulière et stationnaire. En 1732, la première charte d'une "Field Lodge" a été émise par la Grande Loge d'Irlande et a connu une grande popularité, notamment pendant la guerre d'indépendance américaine.

Le plus connu d'entre eux était l'"American Union No.1". Lors de la bataille de Long Island, beaucoup de ses membres ont été tués ou sont devenus prisonniers de guerre. Les membres restants ont sauvé les coffres d'objets rituels et les ont emportés avec eux dans leurs campagnes. Peu de temps après, au lendemain de la bataille de Cooch's Bridge au Delaware, la Loge organisa à nouveau sa première fête de Noël. George Washington lui-même assistait souvent aux réunions de l'American Union No.1 au campement d'hiver de Valley Forge et le sentiment fraternel transcendait tellement l'affiliation politique que, lorsque l'English Field Lodge No.227 dut abandonner sa constitution et les emblèmes de la loge lors d'une retraite, George Washington lui-même les fit ramener par un officier de la garde d'honneur.

Retour à mon rapport,

Les Frères de la Loge Münster n° 831 à Ulm ont préparé cet AT unique il y a des mois et des semaines avec énergie, vigueur et souci du détail. Avant tout, le PGM, MW Jan, le maître de cérémonie WB Fabian, le WM de Solomon Lodge 822 à Ludwigsburg WB Cameron et l'apprenti Brother Max, ont pensé à tout ce qu'on peut imaginer, des bonnes boissons aux marshmallows pour le feu de camp. Le samedi matin, les assistants se sont retrouvés sur la péninsule louée au Forggensee. Après un bref briefing, les préparatifs ont commencé immédiatement : Les véhicules ont été déchargés, les tentes ont été montées, le temple extérieur a été érigé (correctement aligné avec une boussole, bien sûr). En raison du temps incertain, un pavillon a été tendu au-dessus du temple.

Une chambre noire digne de ce nom a été aménagée dans le bâtiment d'approvisionnement existant, avec des toilettes, des salles d'eau et des salles de stockage, où le candidat devait attendre. Le MW Jan a ouvert l'événement après l'arrivée de tous les visiteurs. Tous les frères ont été présentés et pour les frères des Grandes Loges allemandes, quelques particularités et règles d'étiquette des Loges ACGL ont été expliquées. Une mention spéciale mérite le visiteur qui a fait le plus long voyage pour être là : WB Jonathan, WM de San Diego Lodge No. 35 avait voyagé depuis la Californie, 10,000 km pour assister à cet événement. Il avait déjà rencontré le MW Jan et Cornelius, le candidat, à San Diego, lorsqu'ils s'y étaient rendus en janvier et février de cette année pour un exercice militaire des forces armées allemandes. La meilleure partie de l'histoire est que le candidat n'était pas au courant de la présence du frère américain, de sorte qu'il ne l'a pas vu avant d'être accepté dans la confrérie.

Les éléments alchimiques des francs-maçons spéculatifs étaient nos compagnons dans tout le travail de degré, le néophyte, les troncs d'arbre comme tables pour les surveillants et pour l'autel, le sol en pierre, le ciel, les torches à l'autel, jusqu'à l'eau du Forggensee autour de nous et au-dessus de nous la pluie de bénédiction. Another image that stayed in my heart from that evening is the dignified composure of WB Herbert guarding the gates of the temple until the end. Sword in hand, badge of the Tyler, despite the persistent rain; He was truly the rock upon we built our Lodge that evening. Une autre image qui est restée dans mon cœur ce soir-là est le calme digne du WB Herbert gardant les portes du temple jusqu'à la fin. Epée à la main, insigne du Tyler, malgré la pluie persistante ; il était vraiment le rocher sur lequel nous avons construit notre Loge ce soir-là.À propos de la commission des fêtes : Après et avant le travail, les frères Max et Johannes ont rassasié et apaisé les frères affamés avec la variété du BBQ et les boissons. Après l'appétissant repas, MW Jan, avec WB Fabian,

a remercié les frères en visite et a reçu les salutations des frères présents et de leurs loges. MW Jan a aussi présenté l'insigne "Ne m'oubliez pas" et son histoire sur une petite carte aux personnes qui visitent la loge pour la première fois et en a brièvement évoqué l'histoire :

"Pour la première fois, le petit myosotis bleu a été utilisé par la Grande Loge "Zur Sonne" comme emblème maçonnique à Brême pour la réunion annuelle de 1926. Lorsque les nazis ont créé le Winterhilfswerk en 1934, chaque donateur a reçu un insigne qui changeait chaque année. En mars 1938, l'insigne choisi fut le myosotis - fabriqué par la même usine que l'emblème maçonnique de 1926, ce qui permit aux maçons d'utiliser le myosotis comme signe secret.Après la Seconde Guerre mondiale, le myosotis a été réutilisé en 1948 par les Grandes Loges Unies d'Allemagne comme emblème maçonnique lors de leur première réunion annuelle. Aujourd'hui encore, l'emblème est porté par les maçons en signe de reconnaissance et en souvenir de l'ère sombre des nazis."

MARK YOUR CALENDARS FOR 17 JUNE, 2023 FOR A THIRD DEGREE AT THE SAME PLACE.

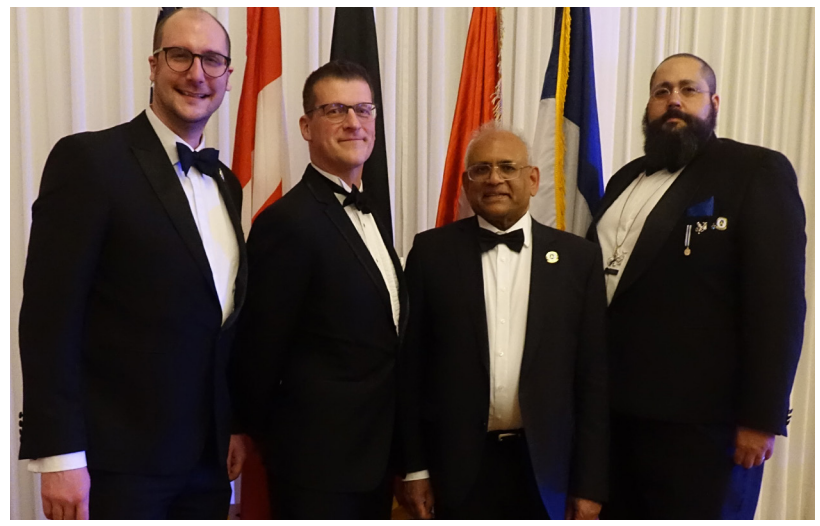

Le dernier chapitre de la soirée fut le feu de camp et les histoires partagées par les Brn sous le ciel étoilé. Des mots de sagesse sont venus avant la fin de la soirée de la part de MWB Jan, lorsque la question du visiteur sur le fait de sauver le monde a été soulevée

"Regardez ici, mes bras sont si longs, je ne peux pas du tout sauver le monde et l'humanité, mais je peux me sauver moi-même et ceux qui s'accrochent autour de moi, si tout le monde fait de même, nous pouvons sauver le monde et l'humanité ensemble".

Toutes les recettes provenant des frais d'inscription des participants, des collectes et des dons individuels ont été versées à une œuvre de bienfaisance : la section de Füssen de la Société allemande de sauvetage DLRG, nouvellement créée, qui est gérée de manière purement bénévole et dépend des dons pour remplir sa mission à l'avenir : Des cours de natation, des cours de premiers secours, plusieurs bases de sauvetage aquatique sur les nombreux lacs de la région d'Ostallgäu, ainsi que la création et le maintien de groupes d'intervention rapide avec des sauveteurs, des plongeurs de sauvetage, des chiens renifleurs et des drones. Ces mesures sont partiellement financées par l'État, mais nécessitent un important capital de départ. Lors de cette journée, environ cinq cents euros ont été collectés.

RW Tarik Eker , WB Fabian Gayer

MW Jan Savarino PGM

DISTRICT 6

1000 € POUR UNE FAMILLE DANS LE BESOIN

Des gens qui cherchent à se protéger, se font arracher leur maison,hausse massive des prix de l'énergie, inflation à des niveaux records,et, dans le même temps, les conséquences de plus en plus tangibles de la crise climatique. Ce sont des défis auxquels de plus en plus de personnes sont confrontées. Mais si nous sortons dans le monde, nous rencontrons aussi des gens qui sont tombés dans...
difficultés supplémentaires. C'est ce qui est arrivé à une famille de Soest qui a perdu sa maison dans un incendie au printemps dernier. Le frère Frank Jungeblut a attiré l'attention sur la nécessité
de la famille. Donc, **Star of Africa Solomon** a consciencieusement pris le relais et...après un court moment, le frère Frank et le vénérable maître frère Björn Zappe
ont pu remettre le don collecté de 1000 euros pour soulager la pauvreté.
Le besoin aigu de la famille et offrir une aide supplémentaire. Il n'y a rien de mieux que
aider les personnes dans le besoin et leur donner un sourire d'espoir, d'autant plus que Les francs-maçons.

DISTRICT 6 AND 8

A Joint Districts Workshop

It was good fun, and informative as well!

VW Frank of District 8 contacted me asking whether we should put our lodge portfolios together and have a joint workshop. Nice idea, obviously! Considering that our geographical spread at least makes some sense – a task to tackle one day in Grand Lodge I suppose – getting Brethren together and provide a mix of education, illustration and dedication was the mission.

We certainly covered all formally required points as per DDGM handbook. On top of things and by pioneering in this matter quite a bit, we covered special topics that were of cross-District and cross-lodge interest.

But first things first.

Host to the event was my home lodge North Sea Armed Forces #829 in Bremen. The lodge house is home to a couple of non-masonic fraternities which makes us enjoy a cosy atmosphere in a sought-after medieval age touristic quarter of Bremen, the so called "Schnoor". (Here fishermen complained about their one-sided salmon diet… those were the days!!)

Invitation went out with a broad outline for the day, also to Grand Line. We were to meet late morning on Saturday, 5 November 2022 at the lodge house for welcome and snacks. Recognizing all memberships we had representation from lodges from Hamburg, Gelsenkirchen, Berlin and Bremen. Our member Bro. Jan even made it from Palm Springs! We are sure, next time we will have further attendance as we all enjoyed the extended program and the get together. It was really a day to remember and to firm-up relationships between lodges and Brethren. Due to acute sicknesses, we were 13 Brethren finally. A nice size because we could comfortably accommodate everybody in our club room under the roof.

After welcoming, we had a successful raffle of some very good whiskey, generating €180 for charity immediately. This was accompanied by well-wishing toasts to the Grand Lodge and the program ahead.

For lunch we had arranged to go to the Havanna Lounge, the private business and social club of

choice in Bremen where we have a couple of Brethren as members. Prawns (all you could eat) or Curry-wurst, any choice was a delight.

Getting to work afterwards, we chose to support ourselves with well-selected cigars, qualified drinks and snacks to ensure perseverance.

After addressing formal requirements, it was up to VW Adam to give us a run-down of duties and mechanics of the lodge's secretary and the interaction with Grand Lodge. It is sometimes forgotten that we are in fact quite an organization that needs methods and procedures as any other. We therefore raised attention with all Brethren on the workload and everyone's contribution to regular lodge work through the secretary.

WB Björn of Star of Africa Salomon Lodge in Gelsenkirchen presented their candidate program. As our first duty is to look for any other suitable candidate to join our Brotherhood to further spread our ideals and values, it was very important to learn about this successful program. We certainly will discuss and adopt it in various lodges from now on.

In another presentation, we gained access to a world which is actually at quite a distance to most of us. VW Ralph told us about joining and experiencing his Prince Hall membership. We are glad to have the privilege of Ralph being part of our NSAF lodge, because only due to his experience we can try to find an understanding of struggle in Masonry. Particularly, the display of that specific consciousness of honor within Prince Hall to be a mason was conveyed rather uniquely by VW Ralph.

We had some lively discussions around all topics. VW Frank added some contribution "in writing" as we were running short of time, always a good sign.

During our EA ritual work afterwards conducted by WB Michael we saw a tremendous display of the Master Mason proficiency by Bro. Thomas Christoffel which made a few of us both proud and pale. It is certainly a result of VW Jonny's relentless efforts in education yet also the result of Bro. Thomas' dedication to the craft. We are all motivated to work on our own skills by his spotless presentation.

The day was concluded with dinner at the NSAF's restaurant of choice, which we have been actively supporting, an Afghan emigrants' place showing unconditional effort to please and accommodate us. The records show no loss during the rest of the evening, so I not just assume all Brethren made it home safe and sound in due time and condition.

DDGM workshops can and should be serious, and also serious fun. That is very well in tune with what our late MW and Past Master Don Maddox told us about Freemasonry. We are glad to have served his thoughts, we will aspire for more!

A big thank you to all attending and contributing Brethren! It is You who make the difference!

Let's have more workshops like this!

Fraternally Yours,

VW Urs B. Beckmann

APPENDANT BODIES

EMIRAT SHRINE AND SHRINERS INTERNATIONAL

Puisqu'il s'agit de l'article inaugural du Sanctuaire Emirat pour le Communicateur de l'ACGL, nous voulons profiter de cette occasion pour présenter le Sanctuaire et le Sanctuaire Emirat, votre Centre Sanitaire en Europe, à nos lecteurs.

Shriners International

En 1870, un groupe de 13 maçons se réunissait régulièrement au Knickerbocker Cottage à New York. Les discussions portaient souvent sur la création d'une nouvelle fraternité pour les maçons, basée sur les principes de la franc-maçonnerie, mais avec des éléments supplémentaires de divertissement et de camaraderie.
Walter Fleming, M.D., et Billy Florence, un acteur, étaient parmi les membres du groupe. Florence était en tournée en Europe et a assisté à une fête donnée par un diplomate arabe. Le style, les saveurs et la musique exotiques de la fête sur le thème de l'Arabie ont conduit Florence à suggérer ce thème pour la nouvelle fraternité. Le Dr Fleming et d'autres membres du groupe ont ensuite rédigé le rituel, conçu l'emblème et les costumes, formulé une salutation et déclaré que les membres porteraient le fez rouge. Le nom de cette nouvelle fraternité était l'Ancien Ordre Arabe des Nobles du Sanctuaire Mystique.

Si la première réunion officielle de la confrérie a eu lieu en 1871 au Knickerbocker Cottage, une réunion tenue en 1872 a permis de créer le premier chapitre, les Mecca Shriners, le 26 septembre.
Fondée sous le nom d'Ancien Ordre Arabe des Nobles du Mystic Shrine, l'organisation a grandi et évolué au fil des décennies. De la fin des années 1900 au début des années 2000, la confrérie était appelée Shriners of North America, étant donné que les chapitres se trouvaient aux États-Unis et au Canada. En 2010, une résolution a été adoptée pour remplacer le nom par Shriners International, reflétant la présence mondiale de la fraternité.

Qui sont les Shriners et en quoi croient-ils ?

Shriners International est une fraternité maçonnique fondée sur le plaisir, la camaraderie et les enseignements de l'amour fraternel, du secours et de l'honnêteté. Les Shriners, qui comptent près de 201 chapitres locaux et des milliers de clubs dans le monde, sont connus pour leur esprit de camaraderie, leur fraternité et leur générosité.
Cette année est la 125ème année du sanctuaireth
.

Hôpitaux Shriners pour enfants, désormais appelés Shriners Children

Lorsqu'il s'agit d'enfants ayant besoin de soins médicaux, il existe peu d'endroits plus fiables que les hôpitaux Shriners pour enfants. Depuis plus d'un siècle, les hôpitaux Shriners fournissent gratuitement des soins spécialisés aux enfants atteints d'un large éventail de pathologies. Mais ce que beaucoup de gens ne savent pas, c'est que, pour certains patients, les hôpitaux Shriners sont plus qu'un simple lieu de traitement, c'est aussi un lieu de vie. Les hôpitaux Shriners pour enfants sont un réseau de 22 établissements médicaux à but non lucratif à travers les États-Unis. Les hôpitaux Shriners fournissent des soins spécialisés aux enfants souffrant d'affections orthopédiques, de brûlures, de lésions de la moelle épinière et de fentes labiales et palatines, indépendamment de la capacité de paiement des familles. Les hôpitaux Shriners pour enfants ont soigné gratuitement plus de 1,3 Millions d'enfant.

C'est la 100th année des Hôpitaux Shriners pour enfants.

FOR MORE INFORMATION ABOUT THE SHRINE OR EMIRAT SHRINE PLEASE SEE OUR WEB SITE

HTTPS://WWW.EMIRATSHRINERS.COM/SHRINERS-IN-EUROPE

OR SEND AN EMAIL TO PGMACGL@ME.COM

NO MAN STANDS SO TALL

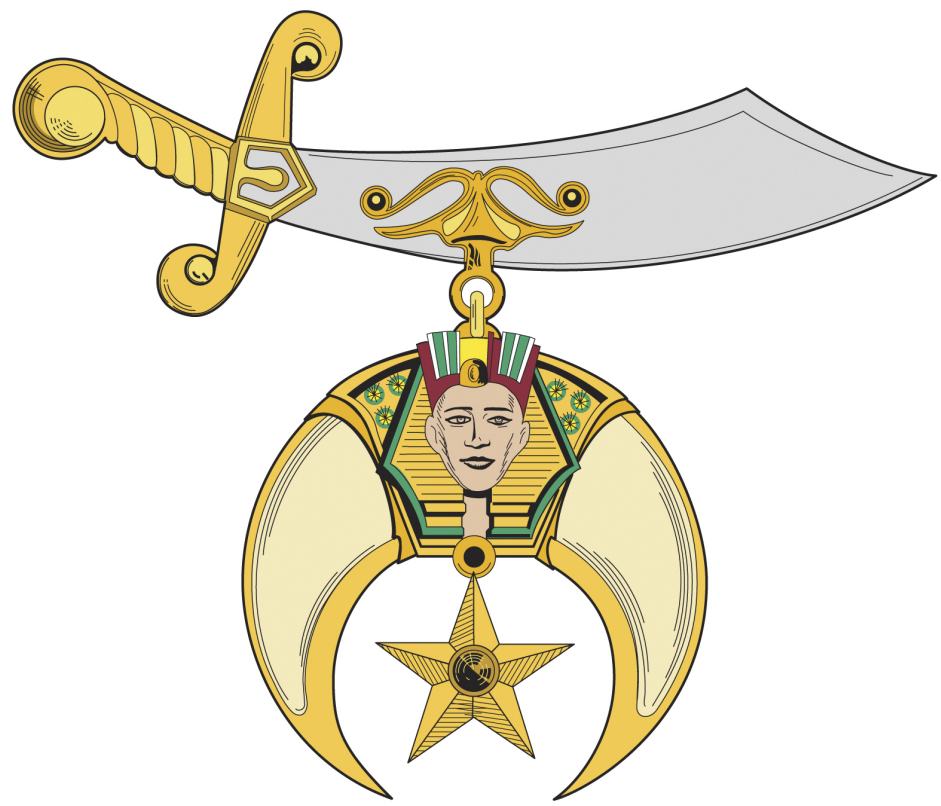

AS WHEN HE STOOPS TO HELP A CHILD.

EMIRAT SHRINE

Tout a commencé en 1953 lorsque le premier club shriners a été créé à Heidelberg, en Allemagne. Depuis lors, un certain nombre de francs-maçons d'Europe et aussi du Proche-Orient ont été initiés comme Shriners.

Le 21 août 2010, la réunion inaugurale de l'European Shrine Center a eu lieu à Ludwigshafen. 41 maîtres maçons (d'Allemagne, des États-Unis, d'Italie, de Roumanie et de Turquie) sont venus à Ludwigshafen pour assister à la "réunion de fondation" du sanctuaire émirien.

En 2011, Shriners International a remis le certificat au tout nouveau et premier temple du sanctuaire en Europe, portant le nom d'"Emirat".

Depuis leur création, les Shriners actifs en Europe ont déjà transporté plus de 100 enfants.

Emirat compte actuellement 610 membres dans 11 pays différents.

MW Paul Curran PGM

"Le chapitre allemand de l'organisation internationale de jeunesse "DeMolay" s'est réuni le week-end dernier (7-9. Oct.2022) à Darmstadt et a accepté entre autres 3 nouveaux membres dans ses rangs. Il s'agissait de la 24e réunion depuis la reprise des travaux réguliers en 2012.
Dans la maison de la loge dans la Kaiserstrasse à Francfort, les jeunes hommes ont participé samedi (08.10.) à l'événement festif de la loge "Jacob DeMolay zum flammenden Stern", qui a célébré son 60e anniversaire de fondation ce week-end.
La loge a reçu son brevet le 29. Sept.1962 dans la Paulskirche de Francfort. La demande de fondation a été faite en mai 1962 par des "DeMolays" actifs. Un de ces jeunes hommes, qui a été admis le 29. L'un de ces jeunes, qui a été admis le 29 septembre 1962 lors de l'inauguration, était présent lors des festivités et a été honoré pour ses 60 ans d'appartenance à la Loge.
Ainsi, le week-end a été une célébration historique et très émouvante du double jubilé. Le plus jeune participant avait 12 ans, le plus âgé 82 ans, unis sous les mêmes valeurs éthiques."

VW WARD WILLIAMSON PDDGM

L'Ordre de DeMolay est reconnaissant du soutien que nous recevons de Brothers et de leurs Loges ici en Allemagne. L'Ordre de DeMolay est ouvert aux jeunes hommes âgés de 12 à 20 ans. Le contact est: demolay.deutschland@demolay.de

WOR(L)DS OFKNOWLEDGE AND WISDOM

L'INTELLIGENCE ÉMOTIONNELLE D'UN FRANC-MAÇON

DÈS NOTRE INITIATION À LA FRANC-MAÇONNERIE, ON NOUS APPREND À UTILISER LE MARTEAU COMMUN COMME UN OUTIL SYMBOLIQUE POUR UN OBJECTIF PLUS NOBLE ET PLUS GLORIEUX QUI TRANSCENDE SON UTILISATION OPÉRATIONNELLE. LE MAÇON OPÉRATIF UTILISAIT LE MARTEAU COMMUN POUR PERFECTIONNER LES PIERRES DE TAILLE PROVENANT DE LA CARRIÈRE EN CASSANT LEURS BORDS RUGUEUX, AFIN QU'ELLES RÉPONDENT MIEUX AUX BESOINS DE SA CONSTRUCTION. EN TANT QUE MAÇON SPÉCULATIF, NOUS L'UTILISONS POUR PURGER NOS CŒURS ET NOS CONSCIENCES DE TOUS LES VICES ET SUPERFLUITÉS DE LA VIE. AVEC UN EXAMEN DE CONSCIENCE APPROPRIÉ, LE MARTEAU COMMUN EST L'OUTIL SYMBOLIQUE QUE CHAQUE FRANC-MAÇON UTILISE POUR ÉBRÉCHER LES COMPORTEMENTS ET LES ACTIONS GROSSIERS DE NOTRE VIE QUOTIDIENNE DANS LE BUT ULTIME DE DEVENIR DE MEILLEURS HOMMES QUE NOUS ÉTIONS HIER TOUT EN NOUS PRÉPARANT À RENCONTRER NOTRE PÈRE CÉLESTE, LE G.A.O.T.U., LORSQUE CETTE VIE SERA TERMINÉE.

Selon Daniel Goleman, le principal expert en intelligence émotionnelle (EQ/EI), l'EQ est la capacité à reconnaître nos sentiments et ceux des autres, à nous motiver et à gérer nos émotions en nous-mêmes ainsi que dans nos relations. Le EQ est un aspect essentiel de la gestion de notre comportement, de la fluidité des situations sociales et des choix critiques dans la vie. Il nous aide en outre à reconnaître les biais de notre pensée qui nous amènent à croire qu'un choix est meilleur qu'un autre. En outre, il définit notre perception et nous aide à faire la différence entre ces préjugés pour exercer un jugement clair et sûr. Les quatre principaux piliers du EQ sont la conscience de soi, la gestion de soi, la conscience sociale et la gestion des relations.

La conscience de soi signifie avoir une compréhension profonde de ses émotions, ainsi que de ses forces et de ses limites et de ses valeurs et motivations" (Goleman, Boyatzis, & McKee, 2015, loc. 810). Elle vous permet de savoir ce que vous ressentez et pourquoi, ainsi que l'impact de ces sentiments sur votre comportement et votre capacité globale à atteindre vos objectifs. En fin de compte, nous devons contrôler nos émotions, ce qui nécessite la capacité de naviguer dans les éléments qui provoquent des débordements émotionnels. L'intérêt d'être conscient de soi est que nous sommes conscients de nos points forts et de nos points à améliorer et que nous sommes donc mieux placés pour apporter les ajustements nécessaires à nos comportements.

L'autogestion est " l'élan concentré dont tous les leaders ont besoin pour atteindre leurs objectifs " (Goleman et al., 2015, loc. 898) et nous aide en outre à garder sous contrôle les émotions et impulsions perturbatrices. La gestion de soi est une compétence vitale pour les Maçons car nous sommes toujours observés par les non-Maçons. Par conséquent, c'est par la façon dont nous nous comportons et nous conduisons que nous avons le plus d'impact sur la société, en particulier dans les situations critiques. En fin de compte, cela nous permet d'avoir un impact positif sur la société ainsi que sur la franc-maçonnerie.

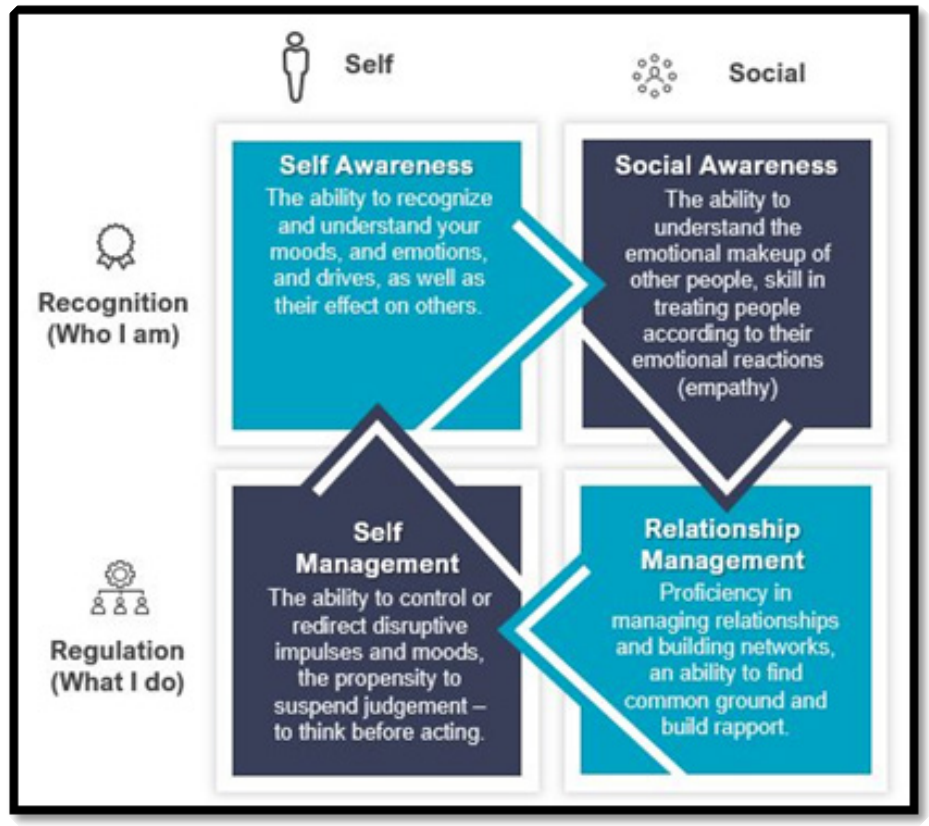

La conscience sociale est en fait une autre façon de dire empathie et fait référence à la capacité d'empathie (Goleman et al., 2015, loc. 949). Elle indique la précision dans la lecture et l'interprétation des émotions d'autrui, souvent à travers des indices non verbaux. Les personnes socialement conscientes peuvent établir des relations avec de nombreux types de personnes différentes, elles écoutent attentivement et communiquent efficacement. La conscience sociale ou la capacité d'empathie est une question de "perspective" et de capacité à se mettre à la place des autres de manière significative. Il s'agit donc d'une autre compétence puissante qui peut nous aider à mieux comprendre non seulement le "quoi" mais aussi le "pourquoi" des actions, des comportements et des choix des autres.

la **gestion des relations**, selon Goldman et al. (2015), est le résultat de l'utilisation réussie de la triade de la conscience de soi, de la gestion de soi et de la conscience sociale et constitue " l'outil le plus visible du leadership - persuasion, gestion des conflits et collaboration entre eux " (loc. 996). En outre, une gestion efficace et authentique des relations favorise la confiance. Il s'agit d'un ensemble de compétences interpersonnelles qui nous permet d'agir de manière à motiver, inspirer et harmoniser les autres, tout en maintenant des relations importantes.

Bien qu'il existe en fin de compte de nombreuses compétences non techniques permettant d'améliorer l'intelligence émotionnelle, selon la recherche, l'intelligence émotionnelle se compose de 4 compétences clés qui relèvent de deux "compétences" primaires (Bradberry, 2014) identifiées comme étant la compétence personnelle et la compétence sociale. Les aptitudes qui composent ces compétences sont représentées dans ce graphique avec quatre quadrants distincts. La direction verticale de ces quadrants est étiquetée comme Reconnaissance (qui je suis) et Régulation (ce que je fais) (Bradberry, 2014) tandis que l'horizontale identifie à la fois un concept de soi et un concept social. La conscience de soi et la gestion de soi constituent la " compétence personnelle " et se concentrent davantage sur l'individu (Bradberry, 2014), tandis que la conscience sociale et la gestion des relations constituent la " compétence sociale " et concernent nos interactions avec les autres. Dans ce modèle, la conscience de soi consiste à être conscient des émotions lorsqu'elles se produisent et à être capable de percevoir ces émotions avec précision. La gestion de soi comprend la capacité à appliquer la conscience des émotions pour rester flexible et orienter le comportement de manière positive. La conscience sociale est ensuite associée à la perception et à la compréhension correctes des émotions chez les autres personnes. Enfin, la gestion des relations fait appel à la capacité d'appliquer la conscience des émotions ressenties par soi-même et par les autres pour gérer avec succès les interactions sociales (Bradberry, 2014).

Lorsque nous identifions l'élément "soi" (une compétence personnelle), nous nous référons aux domaines qui ont trait à la façon dont nous nous gérons. L'élément "Reconnaissance" fait référence aux domaines liés à notre conscience. C'est aussi l'élément qui met en évidence qui nous sommes. Ensuite, l'élément "Social" (une compétence sociale), fait référence aux domaines liés à la façon dont nous gérons les relations. Enfin, l'élément "Régulation" fait référence aux domaines qui concernent la façon dont nous nous régulons. C'est également l'élément qui met en évidence ce que nous faisons. Dans l'ensemble, cette grille est une représentation graphique et un outil intéressants pour mettre en évidence les dimensions et les composantes de l'intelligence émotionnelle, car elle fournit un "instantané" clair de l'intelligence émotionnelle au travail. En substance, elle dépeint un concept quelque peu compliqué sous une forme facile à comprendre.

En conclusion, l'intelligence émotionnelle est vraiment applicable à la franc-maçonnerie parce qu'elle répond à l'un de nos objectifs ultimes qui est de devenir un homme meilleur que celui que nous étions hier. Grâce à l'application efficace du QE et du graphique de compétences, nous sommes mieux préparés à naviguer sur notre chemin avec des compétences personnelles et sociales, ce qui est un aspect essentiel de la gestion de notre comportement, de la fluidité des situations sociales et des choix critiques dans la vie[2].

W Bro. Cameron Davis

THE PLAGUE OF THE CRAFT

En 1347, un navire marchand en provenance d'Orient accoste dans le port de Gênes, dans l'Italie d'aujourd'hui, transportant malheureusement non seulement des connaissances et des épices. En tant que passagers clandestins, sur le dos de l'inévitable population de rongeurs du navire, se cachaient également des puces infestées de bactéries, porteuses de la mortelle "Yersinia Pestis". Cependant, ce n'est pas la pandémie, connue sous le nom de peste noire, qui m'intéresse ici : ses conséquences, en particulier sur l'industrie du bâtiment, sont bien plus intéressantes. Parfois, des établissements entiers, voire des villes, étaient abandonnés par des personnes qui avaient décidé (à juste titre, compte tenu de l'état des connaissances médicales de l'époque) que s'éloigner des foules était peut-être le moyen le plus sûr de se prémunir contre l'infection. La "distanciation sociale" prend une toute nouvelle dimension lorsqu'elle signifie littéralement fuir vers les collines![3]

Un grand nombre de chantiers de construction civils et privés ont été abandonnés, tandis que les masses craignant Dieu se sont tournées vers des mesures de plus en plus désespérées pour tenter d'apaiser une omnipotence vengeresse dont elles supposaient qu'elle était manifestement très mécontente d'elles.

Après un peu moins d'une décennie, lorsque la colère "divine" s'est en quelque sorte calmée, il était temps de reprendre là où tout avait été laissé. Parmi toutes les autres activités humaines, la construction a repris. Mais pas sans quelques frictions.

Le nombre de morts, entre un tiers et la moitié de la population européenne, a frappé les entreprises de construction aussi durement que tout autre secteur de la société. Nos ancêtres ouvriers, à court de personnel et conscients que leur travail et leurs compétences étaient tout aussi essentiels qu'avant la peste, ont repris le travail, mais seulement après avoir exigé de nouvelles et meilleures conditions de travail. Celles-ci comprenaient une augmentation substantielle de leurs salaires. Après une période de tension entre les clients et les artisans, ces demandes ont été dans l'ensemble satisfaites malgré les tentatives d'autres autorités de geler les salaires aux taux d'avant la pandémie. Les charpentiers, les carriers et les maçons connaissent une nouvelle ère de prospérité et une nouvelle mesure d'émancipation sociale qui s'avérera déterminante pour le développement à long terme d'une "classe moyenne". Maintenant, avançons de presque 700 ans jusqu'aux mots de notre Grand Maître : "il est temps de se remettre au travail". J'ai pensé qu'il serait plus utile, et au pire divertissant, de plonger dans le passé à la recherche d'un moyen d'y parvenir. Alors, premièrement, comment "se remettre au travail" ? Deuxièmement, la "post-pandémie" modifiera-t-elle de manière tangible notre place dans la société et nos pratiques ?

On pourrait facilement argumenter qu'en tant que fraternité initiatique, notre fonction est de recommencer à initier de nouveaux membres. Bien, ça ne semble pas trop difficile, n'est-ce pas ? Pourtant, deux ans d'inactivité sont terribles pour la mémoire. Je me targue d'être un bon ritualiste et pourtant la première communication m'a laissé bredouiller des formulations ancestrales que je pensais connaître à la perfection. J'ai dû réapprendre tout mon rituel, peut-être étais-

je allé jusqu'à oublier l'admonition faite au néophyte de "faire un progrès quotidien dans la Maçonnerie et l'Art de la Mémoire"... À l'intérieur de la loge, "se remettre au travail" ne peut pas seulement signifier ouvrir à nouveau les portes aux frères et profiter de la compagnie des autres (bien que ce soit une partie extrêmement importante de notre vie ou de la maçonnerie). "Se remettre au travail" pourrait signifier reprendre notre compréhension du contenu de nos rituels, perfectionner l'exécution de la partie dont nous sommes actuellement responsables, et développer les compétences nécessaires pour donner vie à ces mots afin qu'ils laissent la marque durable qu'ils sont censés laisser dans l'esprit des candidats aux différents degrés. "Se remettre au travail" signifie fournir des incitations, se motiver mutuellement à partager nos bribes de connaissances. Certaines loges séparent leurs activités entre les communications d'état pour la gestion des affaires de la loge et le travail des degrés, et les loges d'instruction au profit des frères qui ont besoin ou qui désirent plus de lumière. Certaines loges font une place spéciale dans leur ordre du jour pour inclure une forme d'"éducation maçonnique" dans leurs communications officielles. D'autres enfin se contentent de traiter les affaires de la loge et d'exécuter les travaux des degrés. Je n'ai pas l'intention de porter un jugement sur l'une ou l'autre forme. Je vais cependant prêcher pour une forme particulière des trois. Je crois fermement que l'inclusion de "l'éducation maçonnique" dans l'ordre du jour d'une Stated Communication est l'un des meilleurs moyens de ramener nos frères dans la loge. La possibilité de présenter, de débattre et de développer des pensées et des idées dans un environnement totalement sûr est l'une des caractéristiques de notre fraternité, celle qui l'a rendue si intéressante et recherchée lorsqu'elle est devenue visible au début du XVIIIe siècle. Mes chers frères : croiriez-vous que de tels lieux sûrs ne sont pas plus courants aujourd'hui qu'il y a trois cents ans ? Je vous mets au défi de discuter d'un sujet potentiellement sensible sur n'importe quelle plateforme internet, parmi n'importe quel groupe d'amis, avec n'importe quel étranger ou connaissance dans le monde profane. Combien de temps s'écoulera-t-il avant que la discussion ne tourne à des injures improductives et viles ? Combien de temps avant que les participants se retranchent sur leurs positions morales ou intellectuelles et refusent de bouger, attaquant la personne et ne remettant pas en cause les idées avancées, sans rien offrir de constructif en retour? Combien de fois quelqu'un sort-il de tels événements avec plus d'amertume que de plaisir et d'élargissement de son horizon? Si j'étais parieur, je parierais sur "souvent" en ce qui concerne ce dernier point. Dans notre XXIe siècle où nos vies et nos esprits sont surexposés (les médias sociaux omniprésents et intrusifs), nos loges offrent quelque chose d'unique : un espace pour une véritable liberté de pensée et de parole. Je ne vais pas détailler comment nous gérons cela : rappelez-vous vos rituels et vos serments, tout y est. Alors "se remettre au travail" pourrait, peut-être devrait, aussi signifier cette reprise du partage et du débat d'idées constructifs en utilisant nos outils de travail pour rendre nos présentations appropriées au ¬lieu dans lequel cela se passe. Je laisse cette réflexion, et vous aussi, sur cette pensée et passe à la suivante, même si ce n'est pas la dernière que vous lirez sur le sujet.

Nous nous souvenons certainement d'avoir entendu l'histoire de frères partis depuis longtemps dans l'Orient éternel et qui ont changé le monde grâce à leur appartenance à notre Ordre, ou à cause d'elle. J'entends par là ramener nos esprits à des mots que nous avons tous entendus et que nous espérons ne pas avoir oubliés : "que par nos travaux et notre comportement, nous puissions vivre respectés et mourir regrettés". Notre appartenance à cette fraternité, la plus ancienne encore existante dans le monde, ne nous donne aucune valeur en tant qu'individus. Je me rends compte que je risque de froisser quelques plumes en écrivant cela. Cependant, il ne peut en être autrement car chacun d'entre nous a le potentiel de participer au maintien et à l'épanouissement de notre Ordre ou de le plonger dans l'obscurité aux yeux du monde. La valeur de nos actions est celle que nous apportons à la fraternité et qui en fait une entité valable dans le présent, comme les actions de nos prédécesseurs en ont fait une entité valable dans le passé, dans la mesure où chacun d'entre nous voulait rejoindre cette fraternité que nous considérions comme ayant de la valeur.

Je ne préconise pas que nous fassions irruption dans la sphère profane avec une attitude "plus sainte que toi". Mais en lien avec mon point précédent sur les espaces de débat sécurisés, je préconise que nous reprenions notre part de responsabilités sur les sujets de société. Mieux vaut être équipé individuellement pour les comprendre et, si l'un d'entre nous

est en mesure de participer activement au processus de prise de décision sur un sujet donné, mieux vaut être capable de proposer la décision la plus judicieuse possible. De cette manière, notre Ordre récupérerait l'une de ses plus grandes forces à l'égard du monde profane : il rendrait en effet "les hommes bons meilleurs" et "les membres utiles de la société". Ce qui m'amène à mon dernier point , la comparaison fallacieuse entre l'augmentation du coût du travail au XIVe s. et l'interprétation que nous pouvons en faire aujourd'hui.

Dans les derniers moments de l'ouverture de la loge, on nous rappelle l'un des rôles ou fonctions du vénérable maître :

"[...] d'employer et d'instruire les frères en maçonnerie [...]".

Pour poursuivre mon analogie, le vénérable maître, en tant qu'employeur, a un coût plus important à supporter que les autres frères présents. Pour l'amour du ciel, je compare la cause de l'augmentation du coût de la main-d'œuvre - la diminution du nombre de travailleurs - à la diminution de nos membres. Nous sommes parvenus à un consensus sur les causes fondamentales de cette situation : nous sommes moins attrayants pour les profanes, et nous sommes moins aptes à retenir ceux qui ont été attirés à l'origine. Vous avez sans doute compris que dans cet article, j'ai l'intention de m'attaquer à la rétention des jeunes membres, les attirer devra attendre.

On pourrait immédiatement m'opposer l'argument selon lequel les récompenses que nous recevons de nos activités maçonniques sont personnelles et internes et que, par conséquent, la seule façon pour nous, en tant qu'entité, de récompenser les membres est de nous assurer qu'ils reçoivent effectivement la qualité du travail de degré qui contribuera à générer ces récompenses spirituelles et intellectuelles. Loin de moi l'idée de m'opposer à la pratique du rituel au plus haut niveau possible, mais est-ce la seule source de récompenses dont nous disposons ? Je ne crois pas, il y a d'autres façons de le faire qui ne doivent pas être négligées, et en tant qu'"employeur", beaucoup d'entre elles incombent en premier lieu au vénérable maître.

Je vais tenter d'expliquer cela par un exemple en rapport avec mes espoirs d'une relance de nos présentations maçonniques dans les loges :

Une fois qu'un frère a honoré la loge avec une présentation dans laquelle il a mis beaucoup d'efforts, le vénérable maître ouvre la discussion. La première récompense que le frère qui présente son exposé peut recevoir est une interaction avec les frères. Cela lui montre non seulement que son exposé était suffisamment intéressant et instructif pour retenir l'attention de tous, mais aussi que la discussion est la preuve qu'il est capable d'encourager et de motiver un processus de réflexion chez ses frères, ce qui lui rappelle son potentiel créatif (voire démiurgique). En vérité, je souhaite à chaque frère d'éprouver ce sentiment... La conclusion de cette récompense revient évidemment au Vénérable Maître qui remercie et félicite sincèrement le présentateur et ceux qui se sont impliqués dans l'échange. Vient maintenant ce que je considère comme l'intervention vitale du Vénérable Maître : donner d'autres sujets aux frères.

Un vieil adage dit : "la récompense d'un bon travail est plus de travail". En appliquant cet adage, le Vénérable Maître contribue à retenir les jeunes membres : en donnant à un Apprenti ou à un Compagnon un sujet sur lequel il peut se pencher intellectuellement et émotionnellement, le Vénérable Maître montre à la Loge que ces frères ont quelque chose à apporter à la Loge. Cette reconnaissance est, en soi, une autre forme de récompense.

Qu'en est-il des maîtres maçons ? Entre autres choses, ils ont un rang qui leur permet d'être élus à des postes d'officiers dans la loge. Le fait d'être élu est une marque de confiance, et le sentiment de confiance est une récompense tangible lorsqu'on est impressionné comme tel. Mais ce n'est pas tout. Les maîtres maçons sont chargés de fournir une assistance à leurs frères des degrés inférieurs : que diriez-vous de donner un E :. A :. ou F :.C :. un sujet et de le jumeler avec un Maître Maçon pour l'assister ? Non seulement le jeune frère se sentira mieux soutenu et embrassé par sa loge, mais le frère aîné verra son sens du devoir ravivé et, s'il n'est pas actuellement un officier, il ressentira peut-être un sens plus fort de son objectif au sein de sa loge. Bien entendu, cela n'empêche pas les maîtres maçons de proposer leurs propres travaux à la loge. En fait, cela devrait être encouragé tout autant que pour les jeunes frères.

Tout cela contribue à rendre le calendrier des Communications des loges intéressant, stimulant, valorisant, attractif (voilà, je l'ai dit sans vouloir aborder ce sujet cette fois-ci...). Face à la perspective d'une telle soirée, qui ne serait pas impatient d'y assister ? Avoir l'occasion d'apprendre, de partager, de participer dans l'un des endroits les plus sûrs que le monde puisse encore offrir à un esprit libre, ou du moins à un esprit qui cherche encore activement cette liberté, est, je le crois fermement, l'une des plus grandes récompenses que notre Ordre puisse offrir.

Vers 1356, la grande peste qui a balayé l'Europe s'est retirée. Des épisodes de peste ont continué à faire leur apparition au cours des siècles, mais aucun avec des conséquences aussi terribles.

L'une de nos compétences, en tant qu'humains, est de pouvoir tirer des leçons et des analogies du passé. J'espère qu'en tant qu'Ordre, nous pouvons également tirer des leçons d'analogies telles que celles que j'ai présentées ici. Dans cette optique, j'espère que ce que j'ai développé ici pourra contribuer à lutter contre la baisse des effectifs qui frappe notre digne Fraternité.

Br :. T. Parsons (Eifel Lodge 855)

THE RITE EMULATION

On 19 January 2022, our DDGM, Brother Fabien ROGET and the Brothers of the Respectable Lodge UNION FRATERNELLE N°1062, represented by its W.M. Pascal Combette, visited our Respectable Lodge LES DOUZE ETOILES N°1049 in Lahr, in what was to be the first official visit of the year, for our DDGM and also our first initiation for some time. It was truly a superb assembly, which will be remembered by all.

Le Rite d'Emulation ou Rite d'Emulation Anglais ou Rite d'Union est un rite maçonnique formé par la Grande Loge Unie d'Angleterre en 1813-1816.
Le Rite est apparu à l'époque comme une réponse à la querelle entre les "Anciens" et les "Modernes". L'histoire du Rite est profondément ancrée dans celle de la Maçonnerie anglaise. Ce rite est le symbole de la réconciliation des "Anciens" et des "Modernes".
On a souvent tendance à croire que la Grande Loge de Londres, créée en 1717, a très vite fédéré autour d'elle toutes les pratiques maçonniques anglaises. Il n'en est rien. Si ce nouveau " corps maçonnique " s'est développé rapidement et a été bien fréquenté, d'autres pratiques maçonniques ont fleuri en dehors de son cercle, y compris à Londres même.
En 1751, une Grande Loge autonome et rivale se forme, qui prend le nom de Grande Loge des Anciens. Par opposition et par dérision, cette Grande Loge des Anciens appelle l'autre Grande Loge les "Modernes", nom qui lui restera par la suite.
La confrontation entre les deux Grandes Loges devait être sévère et sans compromis. Les Anciens reprochent avec véhémence aux Modernes d'avoir modifié le rituel et les pratiques anciennes dont ils sont les seuls dépositaires. Les Modernes contestent ces accusations et prétendent également être les seuls garants de la véritable pratique. Cette Grande Loge des Anciens devait également être performante. Elle disposerait de constitutions égales à celles de son concurrent, mais elle comprenait aussi que, pour lui faire concurrence, elle devrait pouvoir compter sur la protection et le patronage de nobles de haut rang. Elle a trouvé les protecteurs dont elle avait besoin dans les ducs d'Atholl.
Il est nécessaire de souligner ici à quel point les querelles incessantes entre les deux Grandes Loges vont semer la confusion parmi les Maçons non seulement en Angleterre, mais aussi dans le monde entier. Cet épisode important est pourtant souvent ignoré par les Maçons européens, même s'il a vu s'affronter pendant plus de soixante ans deux Grandes Loges rivales en Angleterre.
Les rituels des deux Grandes Loges étaient très différents et ce n'est donc pas sans difficulté qu'un rituel commun, acceptable par les deux parties, fut élaboré. De plus, l'Arche Royale, une pratique propre aux Antients, posait un problème presque insoluble : les Antients considéraient l'Arche Royale comme le couronnement de la pratique maçonnique, tandis que les Modernes refusaient catégoriquement d'ajouter un quatrième grade aux trois déjà existants. Personne ne voulant céder, ils se résolurent à se mettre d'accord sur une formulation pour le moins étonnante et qui restera sans doute l'un des plus beaux exemples de pragmatisme maçonnique : "La maçonnerie se compose de trois grades et de trois grades seulement, dont l'Arc Royal".
Après de nombreux contacts et négociations, l'union a finalement lieu le 27 décembre 1813. On avait pris soin au préalable d'installer le Duc de Kent dans le fauteuil de Grand Maître de la Grande Loge des Anciens et son frère le Duc de Sussex dans celui de la Grande Loge des Modernes. Le duc de Sussex est sans doute l'un des principaux artisans de cette réconciliation, mais aussi d'un certain mouvement de déchristianisation du rituel. Il restera à la tête de la Grande Loge Unie d'Angleterre pendant trente ans.
Une Loge de Promulgation fut formée dès 1809 par les Modernes pour revoir le rituel et faire des recommandations. De 1813 à 1816, une Loge de la Réconciliation, composée à parts égales d'Anciens et de Modernes, est créée par la nouvelle Grande Loge Unie. Sa mission est de mettre au point un rituel commun et d'en faire la démonstration aux Loges. Une fois sa mission achevée, elle est dissoute.
En 1823, l'un des fruits de cette union fut la création de loges d'instruction exclusivement réservées aux maîtres, les "Emulation Lodge of Improvement", qui donnèrent leur nom au rite, créé dans sa version originale en anglais la même année. La mission de ces loges était de pratiquer le rituel dans sa plus grande rigueur afin de for-

mer les maîtres des autres loges qui l'enseigneraient à leur tour aux autres frères. La loge Emulation de l'Amélioration est toujours en activité aujourd'hui. Elle porte le numéro 256 et se réunit tous les vendredis d'octobre à juin à 18h15 au Freemason's Hall de Londres. Elle n'est ouverte qu'aux maîtres maçons et poursuit son travail d'instruction. Son histoire est profondément ancrée dans celle de la maçonnerie anglaise. Ce rite, qui fut le symbole de la réconciliation des "Anciens" et des "Modernes", marque une transition entre la maçonnerie opérative et la maçonnerie spéculative.

Le rite d'émulation est un rite maçonnique oral dont les particularités sont de graviter autour des références universelles de la profession, d'exclure toute idée de discours qui valoriserait certains "frères", et de pratiquer les cérémonies entièrement par cœur.

Le rite anglais de style émulation n'est pas seulement le rite le plus pratiqué en Angleterre, il est aussi le plus répandu dans le monde. Cependant, il est très peu présent en Europe continentale, même s'il est devenu récemment de plus en plus populaire. Cela est sans doute dû à la force de son contenu et aux nouvelles perspectives qu'il offre aux Maçons. Ceux qui se référaient aux pratiques de l'Emulation Lodge of Improvement prétendaient avoir un travail d'Emulation, un style d'Emulation, une pratique d'Emulation. Mais l'Emulation n'est pas le seul travail pratiqué aujourd'hui en Grande-Bretagne et ailleurs. Il existe également ce que l'on appelle le travail de stabilité et d'autres travaux tels que l'Oxford, le Standard, le Taylor... Les différences entre ces méthodes de travail sont minimes, mais elles existent.

La Grande Loge Unie d'Angleterre n'a jamais publié de rituel standard, laissant aux loges le soin de transmettre la pratique. Au fil du temps, de légères différences se sont perpétuées. Les rituels les plus anciens n'ont pas survécu. En effet, pour le maçon opératif, toute allusion écrite ou dessinée aux secrets techniques de l'art de bâtir ou aux modes de reconnaissance entre ouvriers était une sorte de violation du secret professionnel. La transmission ne pouvait et ne devait se faire qu'oralement. Lorsqu'elle est devenue spéculative, la franc-maçonnerie, dans ses rites d'initiation, a conservé et même aggravé par l'adjonction de supplications symboliques toute transmission de secrets qui n'était pas strictement orale.

La véritable spécificité de l'Emulation réside dans l'importance accordée aux gestes. Les cérémonies sont réglées "comme du papier à musique", et le rituel doit être intégré de manière à libérer l'officiant et lui permettre de vivre le rituel "de l'intérieur".

Les gestes jouent un rôle important dans le pouvoir évocateur d'Emulation. Chaque geste compte et chaque détail est significatif, tant pour l'interprète que pour le spectateur.

Pour savoir ce que peut signifier un carré, on peut chercher sa symbolique, faire des planches et des planches, intellectualiser jusqu'à la glose. C'est une façon de faire. Mais pour celui qui forme le carré avec son corps et qui vit intérieurement le carré par sa pratique, simplement en réalisant parfaitement son signe d'ordre, en ressentant profondément son sens, parler devient inutile et réducteur. C'est la voie que propose l'Emulation.

La rigueur devient alors une ascèse qui rapproche le maçon de l'Emulation de l'acte juste et donc d'une meilleure compréhension de son art, de l'intérieur. Directement, sans besoin d'intellectualisation.

L'émulation peut faire penser aux katas des arts martiaux, les mouvements fondamentaux de l'aïkido, du judo ou du kendo que l'on répète inlassablement jusqu'à ce qu'ils soient parfaitement maîtrisés.

Pour conclure, il est important de comprendre que le rite de l'Emulation est celui qui perpétue le plus fidèlement la tradition par transmission orale, en reprenant le travail tel qu'il était pratiqué au XVIIIe siècle, alors qu'aucune planche n'était présentée, même si aujourd'hui des manuels sont mis à disposition, en principe uniquement pour venir au secours des mémoires défaillantes. La pratique de cette oralité et du "par cœur" pourrait être interprétée de manière négative sur un plan purement intellectuel. Ce serait méconnaître l'importance de notre rite, qui cherche avant tout à préserver l'unité et l'harmonie au sein de la loge, et à aider les frères, par une pratique parfaite du rituel, à s'imprégner de sa quintessence et de ses symboles afin d'en tirer les enseignements les plus profonds possibles qu'il contient. La FM régulière se définit comme un "système particulier de moralité". En ce sens, il ne s'agit pas d'une école de pensée, mais d'une école de morale, autrement dit d'une ascèse. Le but de la franc-maçonnerie, à travers ses rites, est d'aider le franc-maçon à se développer personnellement, moralement, éthiquement, socialement et spirituellement, et non de lui fournir un forum pour qu'il expose à ses frères ses idées individuelles sur tel ou tel phénomène de société, et encore moins de lui permettre de forcer leur admiration en faisant étalage de son érudition. Chaque pierre, prise individuellement, présente peu d'intérêt. Ce n'est que lorsqu'elle est jointe à d'autres pierres en tous points semblables à elle qu'elle peut devenir une cathédrale. La valeur du franc-maçon ne réside pas dans son savoir, ni même dans son intelligence, mais dans ses qualités morales et dans sa volonté de les perfectionner sans cesse dans le but de participer, par son exemple, à la construction d'une humanité meilleure.

Jean Marc Becker and Christian Noiriel

Invitation à tous les maîtres maçons reconnus qui sont des citoyens américains détenteurs d'un passeport américain en Europe.

GENOA, ITALY, 2023

Le Rite Ecossais est un corps annexe de la Franc-maçonnerie qui offre à un Maître Maçon ayant accompli les trois premiers degrés dans une Loge Bleue la possibilité d'accéder au 32ème degré. Les maîtres maçons qui sont membres en règle d'une loge bleue reconnue peuvent demander à obtenir les degrés et à devenir membres de la Scottish Rite Valley of Washington, Orient of the District of Columbia, qui confère les degrés chaque année lors d'une réunion d'automne en Italie. Veuillez soumettre une pétition maintenant, pour être considéré comme un candidat pour la prochaine classe.

La classe de Rite écossais pour 2023 se tiendra les 6 et 7 octobre à Gênes, en Italie.

Programme préliminaire des événements

Vendredi 6 octobre 2023 13h00-18h00 : enregistrement au bureau d'inscription, suivi d'une soirée sans hébergement pour tous les participants et les membres de leur famille. Un dîner à la carte est prévu le vendredi soir pour briser la glace et ouvrir le cours. (Lieu à déterminer)

06:00-07:15 - Petit-déjeuner

07:00-07:15 - Cérémonie de couronnement de KCCH

07:30- Cérémonie d'initiation/classe de rite écossais (tenue décontractée, chemise avec col)

Samedi 8 octobre - TBD : Excursion pour les membres de la famille

16:45-17:30 - Intronisation dans les SHRINERS EMIRATES (Sables froids)

19:30- ?? : ? ? Cérémonie de couronnement, banquet et tombola.

Pour rejoindre les Shriners, le coût est de 300 euros. Pour obtenir une pétition ou de plus amples informations, veuillez contacter MWB Paul Curran P.P. à l'adresse pgmacgl@me.com ou consulter le site www.emiratshriners.com

For a petition, or questions about Membership please contact Illustrious Brother James Barrett 33°, Personal Representative, Valley of Washington, D.C. for Germany, at amsrb-nato@outlook.com , or Illustrious Brother Ron Reynolds 33°, Personal Representative, Valley of Washington, D.C. for Italy, at ron.reynolds67@yahoo.com

Looking forward to your participation,

Sincerely and Fraternally,

Ill Brother James Barrett 33°

For more information about the AMSRB visit
https://www.amsrb-nato.com/
https://www.dcsr.org

A GENTLEMAN

Salutations à tous les Frères,

En plus de mon invitation préliminaire à la prochaine réunion de l'AMSRB-NATO Scottish Rite. Je suis tombé sur ce court document qui, à mon avis, correspond tout à fait à ce que nous, en tant que maçons, devrions trouver intéressant.

Il existe de nombreuses définitions du terme "gentleman", mais le vieux sage Confucius a condensé en une seule phrase une définition qui devrait être applicable à tous les temps. "Un gentleman, dit le sage, est un homme qui s'efforce de façonner son esprit pour donner du bonheur aux autres". Peu importe l'évolution des coutumes sociales, si l'on respecte l'esprit de cette définition, on doit être considéré comme un gentleman.
Confucius a élargi sa définition de temps à autre. "La vie d'un gentleman mène vers le haut ; il chérit la valeur ; il est juste, large, calme, spacieux ; sa propre vie est modeste ; il fait passer les actes avant les paroles ; il aide les nécessiteux ; il considère ce qui est juste, et non ce qui rapporte ; il fait confiance à la justice, et non à la faveur ; il est cohérent, et non immuable ; il est ferme, et non querelleur ; il est un ami, et non un partisan." En outre, Confucius a défini neuf objectifs pour un gentilhomme : "Voir clairement ; "Comprendre ce qu'il entend ; "Avoir des manières chaleureuses ; "Avoir un comportement digne ; "Être fidèle en paroles ; "Travailler avec soin ; "Demander en cas de doute ; "Dans la colère, penser aux difficultés ; dans la perspective du gain, "Se souvenir de ce qui est juste."[4]

"I hope you had an interesting and enjoyable Semi-Annual".

MW James Barrett PGM

IT´S LITTERALLY "A KIND OF MAGIC".

Alors que je cherchais quelque chose pour commencer une petite section "livre du mois", je suis tombée sur **"Die Macht der Gehehim Bünde"** (Le pouvoir des sociétés secrètes). Ce livre, édité par Riva (uniquement en allemand) est en train de devenir rapidement le "petit secret" dont beaucoup de personnes à l'intérieur et à l'extérieur de l'artisanat aiment discuter. La cerise sur le gâteau ? Il se trouve que M. Kohlmaier est un très bon ami de l'éditeur. Je suis très reconnaissante qu'il ait accepté de nous accorder une petite interview.

So... Qui êtes-vous, Monsieur ?
Hannes Kohlmaier, 52 ans, je vis avec ma femme et ma fille près de Munich, je suis journaliste et auteur.
Comment avez-vous commencé à vous intéresser aux sociétés secrètes ? Êtes-vous franc-maçon ?
J'ai été membre d'une loge bleue à Nuremberg pendant 14 ans. J'ai démissionné lorsque mon livre ("Le pouvoir des sociétés secrètes") a été publié au printemps. D'une part, parce que je voulais garder mon indépendance journalistique et que je ne voulais pas que le livre soit compris comme un travail de relations publiques pour la franc-maçonnerie. D'autre part, parce que malgré tout mon amour pour la franc-maçonnerie, je la traite aussi de manière critique, ce qui à mon avis peut être la seule approche crédible d'un tel livre en ces temps de flambée de la croyance aux conspirations.
La FM a-t-elle influencé votre vie personnelle ?
Absolument. J'ai même épousé ma femme lors d'une cérémonie maçonnique en 2008. La franc-maçonnerie a influencé ma pensée, amélioré ma capacité de contrôle, fait de moi un interlocuteur sérieux pour ma fille également. Les enfants posent parfois des questions que les adultes évitent souvent. Par exemple, la question posée par une enfant alors âgée de 6 ans après le décès de sa grand-mère : "Papa, est-ce que je dois mourir aussi ?"
La franc-maçonnerie a-t-elle influencé votre carrière professionnelle ?
Pas dans le sens d'un réseau de promotion de carrière, comme sont censés l'être les Rotariens ou les gens du club de Lyon. Jusqu'à la publication de mon livre, seuls quelques collègues savaient que j'étais membre de la loge.
Mais mon métier de journaliste de quotidien est très rythmé, et l'histoire d'aujourd'hui est le papier d'emballage de demain. Des années de recherche, qui n'ont commencé qu'en 2017 pour une documentation vidéo de mon éditeur, et le livre, qui a encore besoin de beaucoup d'entretien, ont créé quelque chose de très durable dans ma vie professionnelle.
Quand vous parlez de FM, vous devez toujours mentionner l'art. En fait, je sais pertinemment que vous vous intéressez aussi aux "arts magiques" et que vous êtes marionnettiste. Pensez-vous que vous voyez ces formes d'art différemment de ce que les non-initiés verraient ?
Absolument. Dans mon travail, j'ai également démontré l'affinité de la franc-maçonnerie avec la magie et sa variante éclairée, la sorcellerie. Le magicien moderne, qui ne laisse pas croire à son public qu'il fait des miracles, ne peut vraiment comprendre son travail en tant que forme d'art qu'en tant que franc-maçon. Je le prouve dans le livre avec la liste des grands magiciens américains, qui étaient presque tous également francs-maçons. Le plus connu est certainement Houdini, à propos duquel le livre contient également de nombreuses anecdotes maçonniques. Et

jusqu'à ce jour, il existe une association mondiale, la "Loge Invisible", qui n'accepte que les maîtres maçons qui sont également magiciens. Rien que dans mon ancienne loge de Nuremberg, nous étions cinq frères qui s'adonnaient plus ou moins à la magie.
Et la marionnette pour enfants est bien plus que de la magie. Les enfants vivent la marionnette comme un être vivant, un homoncule, bien qu'ils sachent qu'elle n'est constituée que de matière morte, guidée par la main invisible du marionnettiste.

Tout le monde parle sans cesse des "secrets" et des "grades" de la franc-maçonnerie, une institution qui existe depuis au moins 300 ans. Comment est-il possible pour quiconque d'appréhender ce vaste bagage culturel dans sa globalité ?

Il ne peut fonctionner que comme un rapport d'un randonneur qui vérifie ce qu'il voit et fait appel à des experts pour le classer. Mon livre n'est pas une encyclopédie de la franc-maçonnerie, de tels livres existent depuis longtemps. Il s'agit d'un produit entièrement journalistique qui met en évidence les parallèles entre diverses associations (qui n'ont généralement aucun contact entre elles), qui fait des recherches sur le contexte, qui déboulonne les mythes fondateurs et qui, par endroits, les commente de manière critique. Mais jamais de manière condescendante, toujours avec respect, comme un naturaliste qui examine un insecte rare à la loupe sans l'écraser.

Votre livre traite des sociétés secrètes en général et de la franc-maçonnerie en particulier. Qu'ont-elles en commun, selon vous ?

L'approche ésotérique est la même pour tous. Kabbalistes, Rose-croix, druides païens et francs-maçons. Mais alors que certains conservent leurs racines ésotériques, que ce soit comme vision du monde ou seulement - dans une variante éclairée - comme base de méditation, les francs-maçons sont presque gênés de leurs références alchimiques et les ont partiellement réinterprétées. C'est d'ailleurs ce qui est bizarre : Les francs-maçons ramassent régulièrement des objets magiques sans le savoir. C'est aussi une forme d'immaturité ou même un préjugé, simplement parce qu'il y a quelques centaines d'années, la fédération avait l'habitude de tromper des fripouilles magiques comme Schrepfer (magicien !), Cagliostro (magicien !), Bardon ("Frabato", magicien !). a disparu. Lisez à ce sujet dans mon livre.

Vous avez quitté la franc-maçonnerie pour "exprimer librement votre point de vue" ? Pensez-vous que cela soit cohérent ?

De mon point de vue de journaliste, absolument...

Y a-t-il quelque chose qui, selon vous, manque dans votre livre et que vous aimeriez ajouter ici ?

Beaucoup plus importante serait la question de savoir s'il y a quelque chose entre-temps que je voudrais supprimer. Je lis souvent mon livre moi-même parce qu'il résume les choses les plus importantes que j'ai apprises. Et parce qu'il me divertit, moi, l'auteur, grâce à son style de narration. L'humanité a dit que c'était la chose la plus divertissante qui soit sortie sur le sujet depuis des années. À l'exception du chapitre plus exigeant sur le culte d'Isis, qui est tout simplement important pour comprendre de nombreuses alliances, y compris l'Église catholique, il se lit d'une traite et est donc parfait pour les profanes, les chercheurs et les anciens maîtres.
Et il existe un code secret caché dans le texte du livre que seuls les magiciens peuvent saisir : une porte de temple invisible qui reste fermée même aux francs-maçons. Certains magiciens réalisent dans leurs spectacles le tour que j'ai mis au point avec mon livre. C'est un tour de mentalisme que j'appelle "l'œuvre de Dieu et la contribution du diable". Le livre a déjà fait l'objet d'un grand congrès de magie avec près de 1000 participants. Là aussi, j'ai réussi à rapprocher encore plus deux arts connexes.
Je suis très heureux, le résultat m'a même surpris!

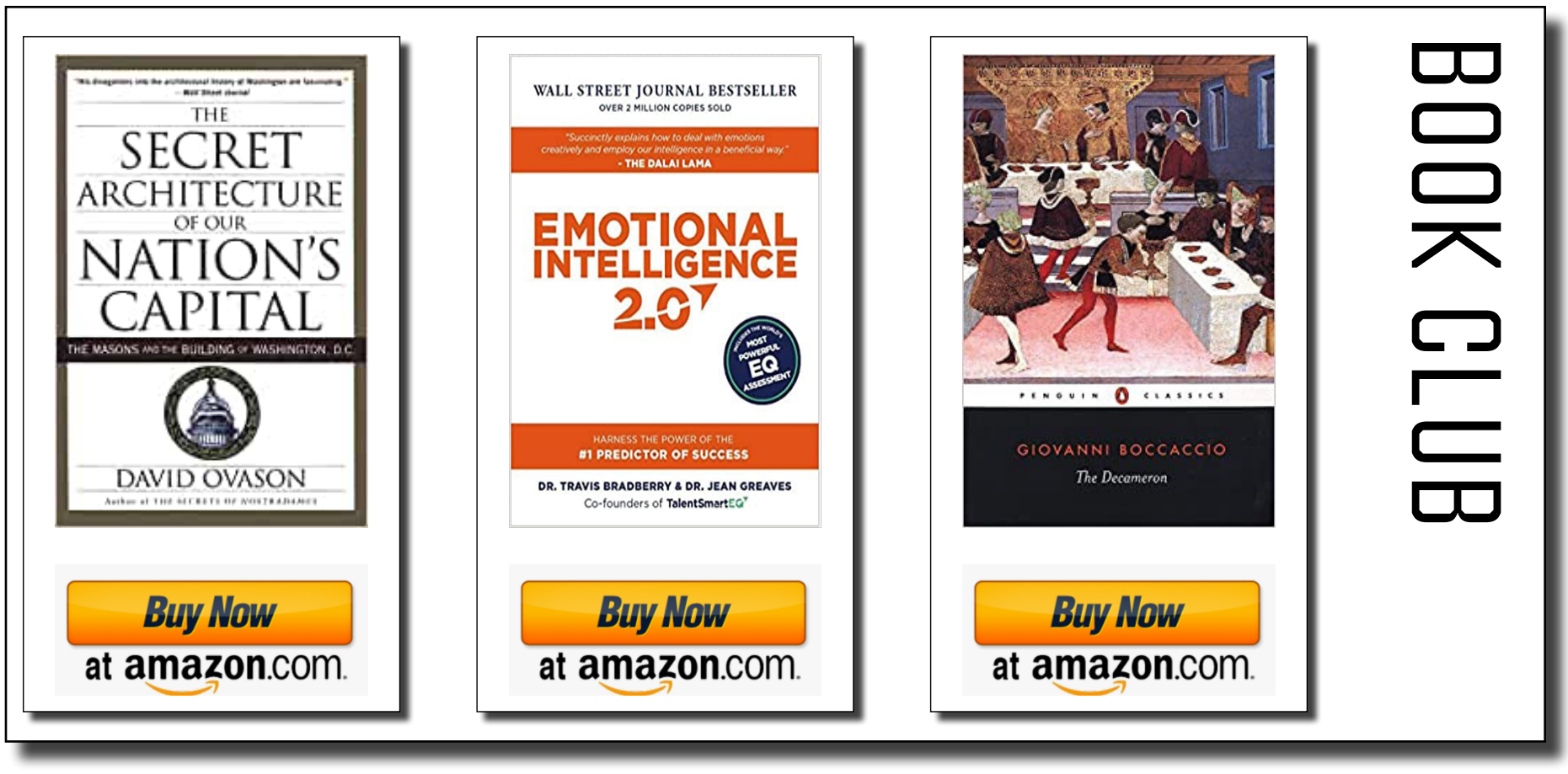

Veteran´s Day

Si certains continuent à servir aujourd'hui, beaucoup d'autres ont choisi de quitter les forces armées. Lorsqu'ils se reconvertissent dans un emploi, qu'ils créent leur propre entreprise, qu'ils travaillent dans le service public ou qu'ils font du bénévolat dans leur communauté, ils montrent aux générations futures que l'armée peut être plus qu'un bon endroit pour être, c'est aussi un bon endroit d'où l'on peut venir. Je suis assez âgée pour me souvenir d'une époque où c'était différent, et je suis tellement fière aujourd'hui que les employeurs et les citoyens du monde entier reconnaissent quels contributeurs spectaculaires sont les anciens combattants . Aujourd'hui, nous rendons donc hommage aux anciens combattants, mais aussi à tous ceux qui se sont portés volontaires pour servir.

La sécurité à la maison et dans le monde est comme l'oxygène, lorsque vous en avez suffisamment, vous n'y prêtez pas attention. Mais lorsque vous n'en avez pas, vous ne pouvez penser à rien d'autre. Les militaires fournissent depuis longtemps l'oxygène, la sécurité qui permet à des millions et des millions de personnes, pas seulement en Amérique, mais dans une grande partie du monde, d'être en sécurité, d'élever leurs enfants, de réaliser leurs rêves, de vivre pleinement leur vie et de laisser derrière eux un monde meilleur. Dans chaque défi, et à une époque de grands changements et de concurrence dans le monde, les anciens combattants continuent de fournir cet oxygène.

Qu'ils aient servi il y a des années, qu'ils servent actuellement ou qu'ils viennent de rejoindre ce qui sera notre force du futur, je ne pourrais être plus fier de ces hommes et de ces femmes pour ce qu'ils font chaque jour et pour ce qu'ils ont fait pour nous. Leur excellence est sans pareille. Leur service est inestimable et leurs sacrifices ne seront jamais oubliés.

Que Dieu bénisse les hommes et les femmes de l'armée, nos familles et notre Fraternité.

Merci pour ce que vous faites,

Luis A. Baez-Delgado
Grand Master

MARINE TO MASON

J'ai récemment assisté à l'initiation d'un ami, qui a officiellement commencé son voyage en tant que franc-maçon.Quelques jours avant l'événement, alors que je me préparais à la cérémonie, j'ai eu une discussion avec les Frères de la Loge qui m'a fait réfléchir sur "D'où je viens" avant d'être moi-même fait franc-maçon le 16 novembre 2017.

Ayant pris ma retraite pour raisons médicales du Corps des Marines des Etats-Unis après 10 ans de service actif, dont six ans en tant que Marine Recon et plus tard, après que Force Recon soit devenu le Commandement des Opérations Spéciales des Marines (MARSOC), j'ai passé mes quatre dernières années en tant qu'Opérateur de Compétences Critiques (CSO) dans l'unité qui est maintenant connue sous le nom de 2ème Bataillon de Marines Raiders. J'aimais mon travail et tout ce qu'il impliquait, mais plus encore, j'aimais la camaraderie entre les autres pauvres âmes qui souffraient avec moi à chacune des étapes difficiles disséminées tout au long de ma carrière. Des liens forts partagés entre moi et les autres hommes qui cherchaient à s'épanouir davantage que les missions standard de première ligne que le Corps des Marines offre normalement, en se sacrifiant à l'entraînement torturant nécessaire pour obtenir des spécialités telles que Marine de reconnaissance et Opérateur de compétences critiques. Aux hommes aux côtés desquels j'ai saigné au combat, y compris ceux dont j'ai joué un rôle clé en protégeant et en sauvant la vie en tant qu'infirmier intérimaire dans mon équipe de Raider, lorsque cela était nécessaire.

Ma carrière s'est terminée par la simple pression d'un bouton le 15 août 2009.

L'auteur de l'explosion, dont on m'a dit des mois plus tard qu'il avait été retrouvé parmi les cadavres des combattants ennemis tués au cours des deux heures de fusillade qui ont suivi l'embuscade que l'explosion a servi à déclencher. Ayant perdu tout souvenir du 1er août au 31 octobre 2009, j'ai été informé de tous les détails de cette matinée fatidique à diverses dates ultérieures...

Alors que je revenais d'une opération réussie de démantèlement d'un bâtiment qui avait conduit à la capture de plusieurs combattants ennemis de grande valeur, on m'a dit que je tenais une mitrailleuse montée dans le lit de notre véhicule de mobilité terrestre (GMV), qui est en fait un Humm-vee "amélioré" utilisé lors de missions d'opérations spéciales. L'engin explosif improvisé (IED) qui allait mettre fin à mon service militaire a fait dérail-

ler mon véhicule dans une boule de feu engloutie par les flammes sur 21 mètres et demi. Deux coéquipiers du côté conducteur du véhicule sont morts sur le coup et mon chef d'équipe, qui était assis sur le siège passager arrière et s'occupait de l'ordinateur et des radios qui se trouvaient sur le siège passager avant, a succombé à ses horribles blessures tragiques des années plus tard, en 2015[5]. J'ai eu la chance de survivre à l'incident, mais seulement après plus de 50 jours de coma avec de nombreuses fractures sur le côté droit et plusieurs nerfs déchirés sur le côté gauche de mon visage et de mon corps, un ligament croisé antérieur et postérieur droit déchiré, deux poumons endommagés et un traumatisme crânien très grave. Inutile de dire que j'étais dans un sale état et que les médecins du centre médical régional de Landstuhl, en Allemagne, m'ont donné 0 % de chances de survie après que ma tête se soit déstabilisée lors de deux tentatives de me ramener en Amérique, obligeant l'avion à atterrir et à me ramener à l'hôpital. Après ces tentatives infructueuses, ma famille est venue par avion de Buffalo, dans l'État de New York, pour être à mes côtés alors que je succombais incontestablement à la mort. Après seulement 10 jours de présence de ma famille à mes côtés, il a été décidé que ma tête était suffisamment stable pour tenter un troisième vol, mais avec mon frère à mes côtés, car je mourrais très probablement pendant le vol transatlantique. Mon frère a peur de l'avion et l'humour de le voir voler dans un C-17 militaire est quelque chose que je regrette d'avoir dû manquer.

Mais... Alerte Spoiler ! Je ne suis pas mort !
Je suis arrivé à l'hôpital naval de Bethesda, dans le Maryland. Le personnel médical s'est

efforcé de me sortir du coma pendant 29 jours. Après ces 29 jours, ils ont dit à ma famille que l'on ne pouvait plus rien faire pour moi sur le plan médical, que je ne sortirais jamais du coma et que je devrais être placé dans une maison de repos pour que je puisse mourir en paix. Au lieu de cela, ma famille m'a emmené dans un autre hôpital juste à l'extérieur de Philadelphie, en Pennsylvanie, où je me suis réveillé du coma après 11 jours.

Après 67 jours supplémentaires de rééducation et de thérapie en milieu hospitalier après le coma, j'ai dû réapprendre à marcher, à parler, à écrire, en fait à tout refaire dans la vie. Jusqu'à ce que je puisse enfin sortir de l'hôpital et franchir la porte d'entrée sans aide le 12 décembre 2009.

Bien que j'aie défié toutes les attentes scientifiques et que j'aie non seulement survécu, mais que je me sois réveillé du coma et que, de surcroît, j'aie été capable de marcher, de parler et de manger tout seul, j'ai été jugé "trop blessé pour continuer à servir". Ainsi, malgré toutes mes tentatives pour rester en service actif et continuer à être déployé dans les zones de guerre en tant qu'OSC, j'ai finalement été mis à la retraite pour raisons médicales le 28 février 2012.

Peu de temps après avoir pris ma retraite, j'ai déménagé à Boston, New York (une toute petite banlieue de Buffalo, NY) pour entamer un nouveau chapitre de ma vie. Prendre sa retraite à 27 ans pourrait facilement être considéré comme une bénédiction, certes, mais avec toute la vie qu'il me reste à vivre (du moins je l'espère), je savais que je devais trouver des moyens de remplir mon temps avec des actions plus significatives que de simplement voyager dans le monde et faire la fête dès que j'en avais l'occasion.

Et bien que la participation à de telles activités soit assez amusante pour un jeune homme immature disposant d'une pension lui assurant une sécurité financière, je sentais au fond de moi qu'il y a plus dans la vie que les plaisirs matériels liés à de telles choses. J'ai fini par revenir au trait de personnalité prédominant de ma vie, à savoir le besoin d'aider ceux qui sont incapables de s'aider eux-mêmes.

J'ai donc décidé de me porter volontaire pour aider les enfants handicapés physiques et mentaux à aller sur la neige, que ce soit en ski assis, avec l'aide d'un skieur coulissant, avec des indications verbales pour les skieurs aveugles, ou avec toute autre adaptation nécessaire pour permettre à quelqu'un de profiter pleinement de la pente enneigée sous ses pieds. Plus tard, ces années de bénévolat m'ont permis de devenir moniteur de ski adapté par l'intermédiaire de la Professional Ski Instructors of America (PSIA). Pendant les étés où je travaillais, je suis devenu pompier volontaire, ce qui m'a donné une autre façon de protéger les autres contre certains des dangers liés à la vie dans ce monde.

Un jour, alors que je profitais d'un peu de temps libre dans mon bar local préféré, j'ai entendu un homme parler de l'aide que lui et son frère Shriners apportaient aux enfants de la communauté. Naturellement, cela a piqué mon intérêt pour , et j'ai entamé une conversation avec lui pour discuter de ce que font les Shriners et pour qui, et comment je pourrais m'impliquer et aider ces familles locales dans le besoin. Il m'a proposé de m'emmener à un déjeuner au sanctuaire local (le sanctuaire Ismailia à Buffalo, NY) et je l'ai accompagné avec plaisir.

Presque immédiatement, j'ai commencé à ressentir une sorte de " rallumage " de la fraternité qui m'avait fait défaut depuis mon départ du corps des Marines quelques années auparavant. J'ai continué à assister à ces déjeuners hebdomadaires et à apprécier la compagnie des Shriners, avec leurs blagues de papa !

Après plusieurs de ces déjeuners, l'un des Shriners me disait en plaisantant : "Tu sais John, tu dois devenir franc-maçon pour pouvoir rejoindre officiellement le Shrine, puis arrêter de venir à ces déjeuners gratuitement et commencer à payer tes cotisations !". Nous avons ri et je lui ai dit que je le voulais vraiment, et que de cette façon je pourrais aider la communauté et commencer à conduire les enfants dans le besoin à l'hôpital pour afin qu'ils reçoivent les soins qu'ils

méritent. Peu de temps après avoir rencontré ces Shriners, j'ai commencé à apprendre ce qu'il fallait faire pour entrer dans l'ordre fraternel et j'ai ainsi donné le coup d'envoi de ma vie de franc-maçon. Pour le devenir, tout ce que j'avais à faire, comme on le dit souvent, c'était de le demander !

Je plaisante encore aujourd'hui en disant que, bien que seul un franc-maçon puisse devenir un shriner, j'ai rejoint la Fraternité à l'envers... "J'étais un shriner qui est ensuite devenu un franc-maçon". Je plaisante bien sûr, car il serait impossible de le faire littéralement,

mais je suis très heureux d'avoir été présenté de cette façon.

Il m'a montré très tôt les nombreuses couches de cet oignon que nous appelons la franc-maçonnerie, ce qui m'a conduit à rencontrer tant de nouveaux frères dans le monde entier, et même beaucoup près de chez moi, que je n'aurais probablement jamais rencontrés sans faire ces pas supplémentaires vers la lumière dans la maçonnerie.

La fraternité qui s'est formée en franchissant les étapes de la franc-maçonnerie a incontestablement comblé le vide de fraternité qui manquait dans ma vie et que j'ai dû laisser derrière moi lorsque j'ai pris ma retraite du corps des Marines. Et en plus de cela, le bon travail que j'aide maintenant notre Fraternité à réaliser, répond définitivement à toutes les questions de doute que je pouvais avoir sur le fait que je fais un impact positif dans le monde pour les générations futures.

Alors que je présentais à mes beaux-parents en Bavière, en Allemagne, notre parfaite petite fille, j'ai décidé de faire des recherches pour savoir s'il y avait des pavillons dans la région où je pourrais me rendre. Vous pouvez essayer d'imaginer à quel point j'étais excitée d'avoir trouvé une loge ACGL à Munich, anglophone de surcroît ! "Quelle chance !" me suis-je dit, car, bien que je sois marié à une "Mädel" bavaroise depuis plusieurs années, je ne parle toujours pas très bien l'allemand. La difficulté à apprendre de nouvelles langues est l'une des nombreuses complications causées par mon TBI. Cependant, je n'ai aucun doute que, même si l'on ne parlait que l'allemand ce soir-là à la loge, les frères extraordinaires que j'y ai rencontrés m'auraient incontestablement, apporté à la lumière, pour ainsi dire.

J'aimerais profiter de cette occasion pour adresser un grand merci à tous mes Frères ! Pas seulement aux grands Frères de la Loge à laquelle j'appartiens, Livingstone Lodge # 255, et aux tout aussi grands Frères des loges où j'ai voyagé, mais à tous ceux qui sont impliqués dans la franc-maçonnerie de quelque manière que ce soit, pour m'avoir fourni (et à tous les autres hommes qui étaient prêts à faire les démarches nécessaires), les opportunités incroyables qui m'ont permis d'avoir une vie formidable et complètement épanouie ! Une vie ! Une vie que je peux utiliser pour faire en sorte que la vie d'autres personnes soit au moins aussi bien remplie, voire plus que la mienne !

Fraternellement,

Fr. Johnny Stanz

ENDNOTES

1 "David Ovason," Secret Architecture of the Capital of the Nation "

2 References: Bradberry, T. (2014). Emotional Intelligence – EQ. Forbes. Retrieved from https://www.forbes.com/sites/travisbradberry/2014/01/09/emotional-intelligence/#3919f8be1ac0

Goleman, D., Boyatzis, R. E., & McKee, A. (2015). Primal leadership: Unleashing the power of emotional intelligence (1st ed.). Boston, MA: Harvard Business Review Press. [Kindle DX version]. Retrieved from Amazon.com

Mayer, J., & Salovey, P. (1997). What is Emotional Intelligence? In P. Salovey and D. Sluyter (Eds). Emotional Development and Emotional Intelligence. New York: Basic Books.

Mayer, J. D., Salovey, P., & Caruso, D. (2002). Mayer-Salovey-Caruso Emotional Intelligence Test manual. Toronto: Multi-Health Systems.

Papadogiannis, P. K., Logan, D., & Sitarenios, G. (2009). An ability model of emotional intelligence: A rationale, description, and appli cation of the Mayer Salovey Caruso Emotional Intelligence Test (MSCEIT). In C. Stough, D. H. Saklofske, & J. D. A. Parker (editors), As sessing emotional intelligence: Theory, Research, and applications (pp. 9-40). New York: Springer. Doi:10.1007/978-0-387-88370-0_3

3 The whole premise of Boccaccio´s "Decameron" comes to mind (Ed.)

4 A. Magazet

5 MSgt. Eden "Mosh Pit" Pearl USMC

https://www.washingtonpost.com/news/checkpoint/wp/2015/12/23/the-marines-just-lost-a-viking-warrior-his-friends-wont-forget-him/
https://buffalonews.com/obituaries/eden-pearl-suffered-injuries-in-afghanistan-war/article_1565c77f-8a8a-5693-9233-59f3953ebe05.html?fbclid=IwAR0JbhPF4pDvnnz24Ry651TshortchtvgbJO3tpqyJXHRrRvSryC6xtwk1s

Disclaimer
The opinions, beliefs and viewpoints expressed by the various authors and participants on this issue do not necessarily reflect the opinions, beliefs and viewpoints of the ACGL or official policies of the ACGL e.V.

ANNUAL COMMUNICATION
13-16 APRIL 2023

Pullman Hotel Stuttgart Fontana

Vollmoellerstraße 5, 70563 Stuttgart

MORE INFO SOON

Thanks to all the members of the Lodge services and PR Committee and, since we all agreed not to use titles between us here are their names:
Herbert "Eagle Eye" Hall, Fabian "the quote machine" Geyer, Daniel "Chaplin" Jap Lim, Thomas "the new guy" Parson, Jan "mon Colonel" Savarino, Harald "smiley" Thieme and (I just knighted myself) Sir CelloALot.
Thanks to the translators:
RW Arda Çilingir and his valiant team (RW Tarik Eker, W Brother Osman Kolat, W Brother Cem Ekingen, Brother Can Erdinç),
VW Brother Fabien Roget and Brother Sven Zimmermann.
Thanks also to the Tech guys for their patience:
VW Brother Mark Stanley and Br. Cameron "the not quite italian" Davis, RW Patrick Rodrigues.